



Statistics  
Canada

Statistique  
Canada

Canada



Statistics Canada  
[www.statcan.gc.ca](http://www.statcan.gc.ca)

# Indicateurs de la santé et produits de données sur la santé dans le site Web de Statistique Canada

Linda Lefebvre

[linda.lefebvre@statcan.gc.ca](mailto:linda.lefebvre@statcan.gc.ca)

Formation – Centres régionaux de données

Novembre 2009

# Aperçu de la présentation

- **Projet des Indicateurs de la santé**
  - Contexte
  - Cadre conceptuel
  - Sources de données
  - Géographie
  
- **Nouveaux outils sur le web**
  - La santé au Canada
  - Publication électronique des Indicateurs de la santé
  - Profil de la santé



Statistics  
Canada

Statistique  
Canada

Canada



Statistics Canada  
[www.statcan.gc.ca](http://www.statcan.gc.ca)

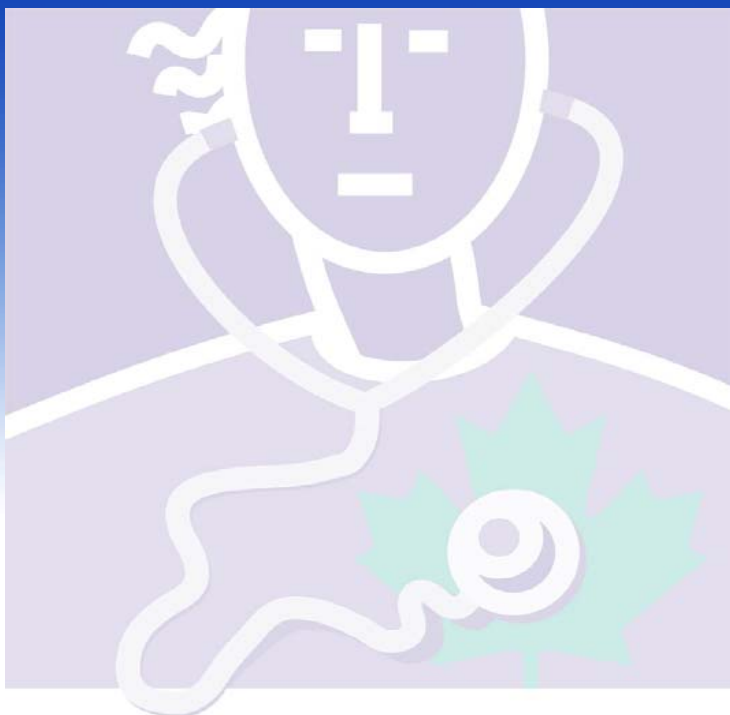

# Contexte



## Projet des indicateurs de la santé

- Collaboration entre Statistique Canada et l'Institut canadien d'information sur la santé
- Objectif : fournir des mesures fiables de l'état de santé, des déterminants de la santé et du système de santé, en fonction des sources de données nationales, et rendues facilement accessibles pour diverses applications
  - Fournit les données les plus récentes sur la santé des Canadiens - région par région*
- Utilisateurs visés : aider les régions sociosanitaires à surveiller la santé de la population et le fonctionnement du système de santé

# Utilisations des indicateurs

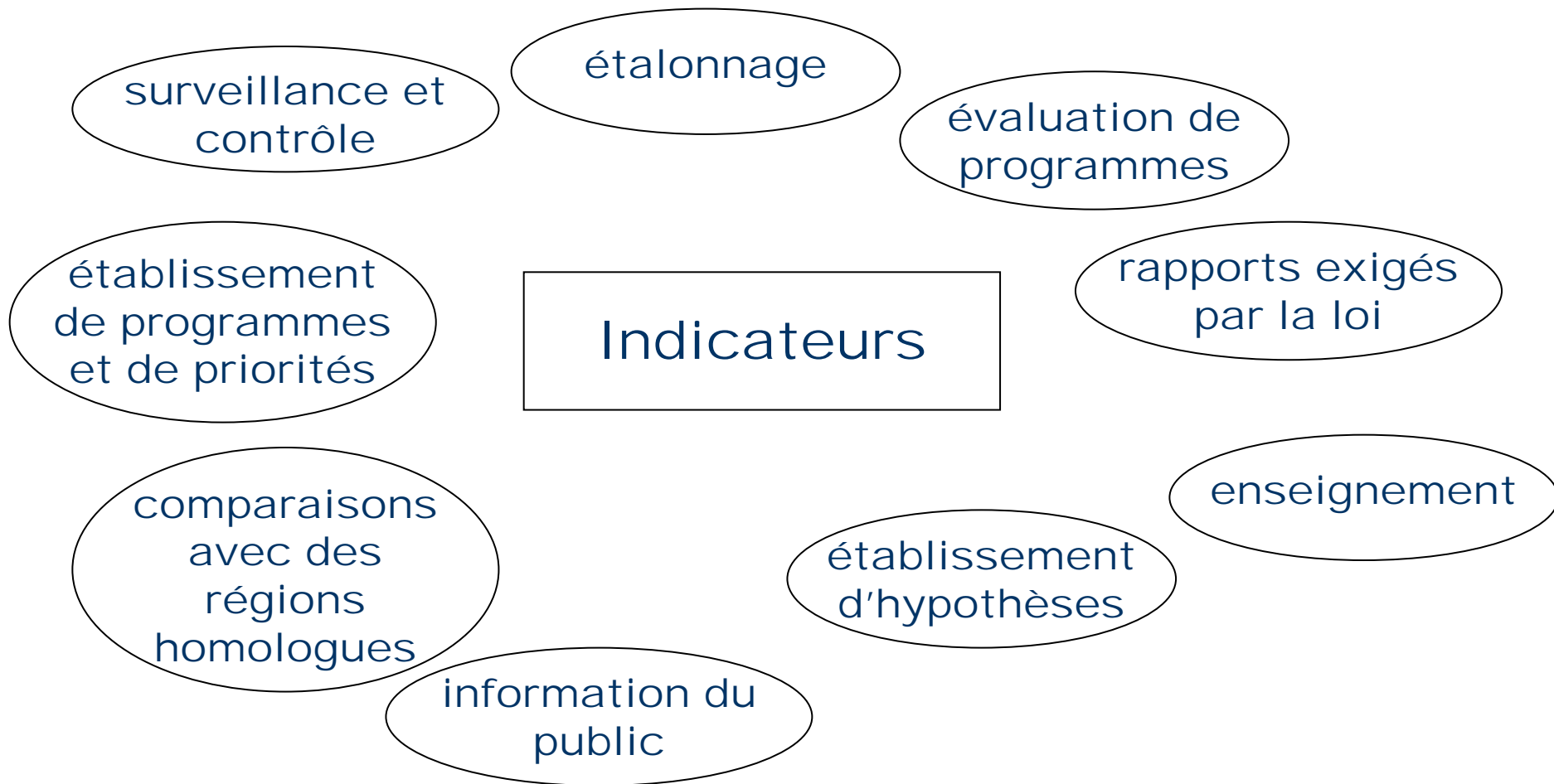

# Établissement des indicateurs de la santé

- 1998 : consultations approfondies en vue de cerner les besoins d'information sur la santé
  - Composante du Carnet de route de l'information sur la santé
- Mai 1999 : 1<sup>re</sup> conférence consensuelle, cadre établi, identification des premiers indicateurs
- Mars 2004 : 2<sup>e</sup> conférence consensuelle, ajout de la dimension « équité »
- Mars 2009 : 3<sup>e</sup> conférence consensuelle, identification de secteurs prioritaires pour le développement des prochains indicateurs

# Cadre des indicateurs de la santé

État de santé			
Bien-être (3)	Problèmes de santé (15)	Fonction humaine (5)	Décès (11)
Déterminants non médicaux de la santé			
Comportements sanitaires (7)	Conditions de vie et de travail (13)	Ressources personnelles (1)	Facteurs environnementaux (2)
Rendement du système de santé			
Acceptabilité (0)	Accessibilité (5)	Pertinence (1)	Compétence (0)
Continuité (0)	Efficacité (10)	Efficiency (1)	Sécurité (0)
Caractéristiques de la collectivité et du système de santé			
Collectivité (11)	Système de santé (11)	Ressources (1)	

ÉQUITÉ

**Genre de fumeur**  
 par région socio-santitaire  
 2005  
 Proportion des personnes de 12 ans et plus  
 qui fume actuellement

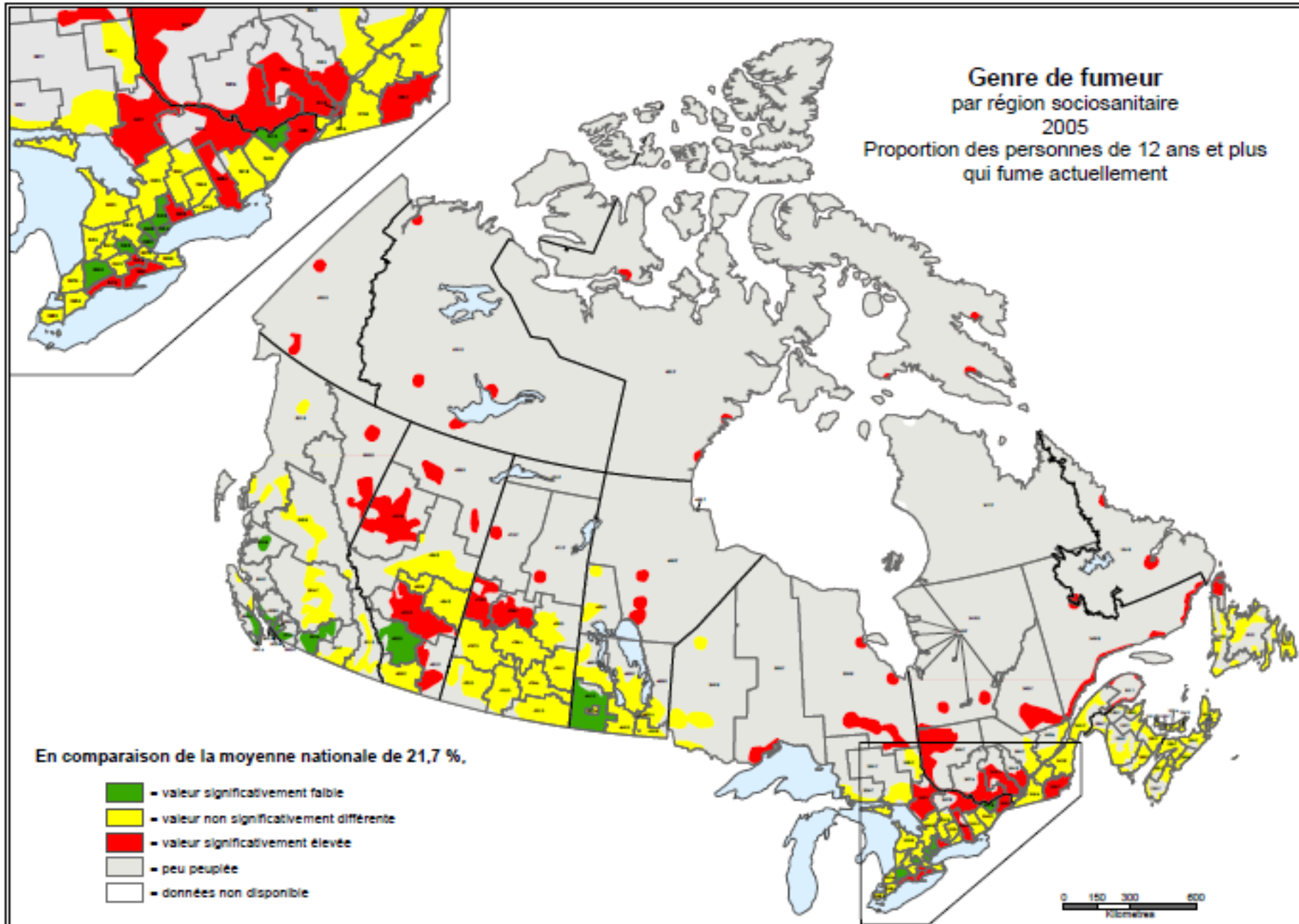

**Figure 7 Overall ACSC Hospitalizations by Income Quintiles**

This graph shows the age-standardized rates for overall ACSC hospitalizations by income quintile among Canadians younger than 75 years of age, outside Quebec, for 2006–2007. Hospitalization rates decreased across income quintiles.

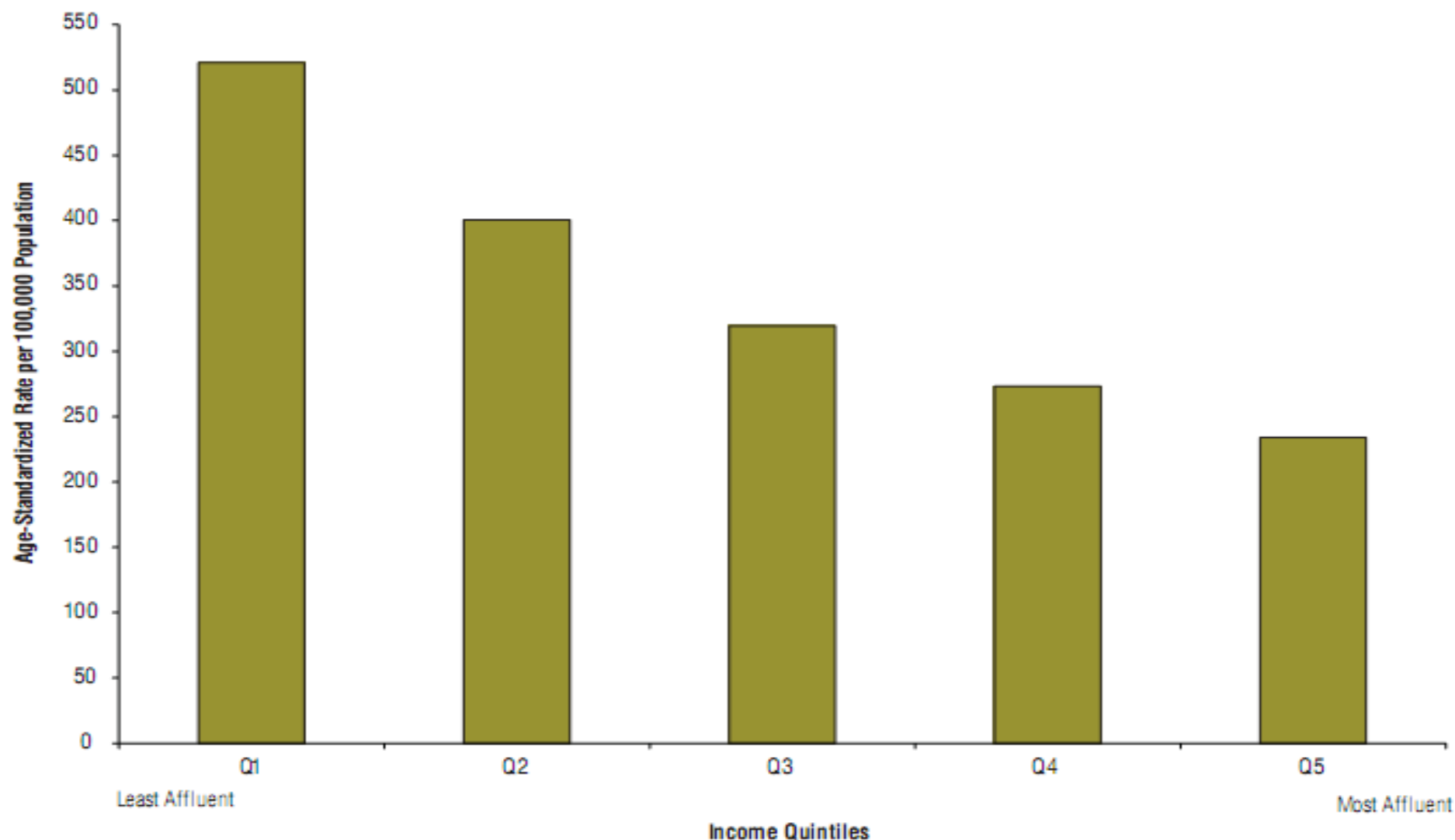

**Notes:** Data from Quebec were not available for 2006–2007 at the time of publication. Q1 represents the lowest neighborhood income quintile and Q5 represents the highest. Population by income quintile for 2006 was projected from 2001 Canadian census definitions.

**Source:** Discharge Abstract Database, Canadian Institute for Health Information.

# Sources de données

## **Statistique Canada**

(72 indicateurs)

- Statistiques de l'état civil et Registre du cancer
- Enquête sur la santé dans les collectivités canadiennes, Enquête nationale sur la santé de la population
- Recensement
- Estimations démographiques
- Enquête sur la population active
- Statistiques sur la criminalité

## **ICIS**

(16 indicateurs)

- Base de données sur la morbidité hospitalière
- Base de données sur les congés des patients
- Système national d'information sur les soins ambulatoires
- Base de données médicales Scott's



Statistics  
Canada

Statistique  
Canada

Canada



Statistics Canada  
[www.statcan.gc.ca](http://www.statcan.gc.ca)

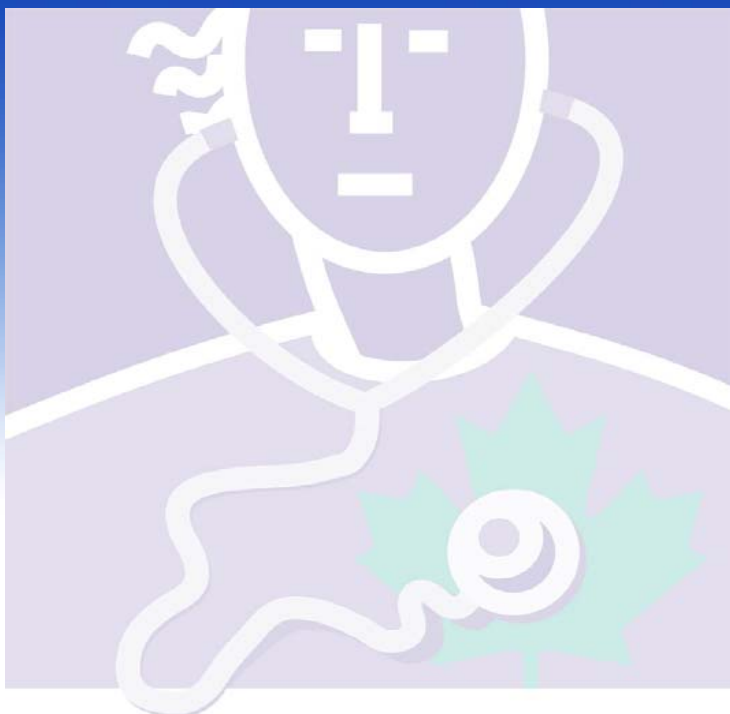

# Géographie

# Qu'est-ce qu'une région sociosanitaire?

- Le terme « région sociosanitaire » s'applique à diverses régions administratives partout au Canada qui sont définies en fonction des ministères provinciaux de la santé.
- Un code à quatre chiffres est utilisé pour identifier chacune des régions sociosanitaires. Les deux premiers chiffres représentent la province, tandis que les deux suivants renvoient à la région sociosanitaire.

# Géographie

- **Priorité sur les données au niveau des régions sociosanitaires**
  - Pertinence pour les autorités locales
  - Revèlent les écarts entre régions
- **Les méthodes de géocodage varient**
  - Les codes postaux sont souvent la référence géographique
- **Les limites sont définies provincialement**
  - Incohérent en terme de taille et composition
  - Les limites changent

# Défis des données régionales

1. Petits nombres, taille de l'échantillon, forte variabilité
2. Problèmes de comparabilité, précision des techniques de géocodage

## **Solutions:**

- Moyennes pluriannuelles (données administratives)
- Seuil de pop. (p. ex. régions de 20 000 habitants et plus)
- Étape de vérification régionale
- Régions agrégées (groupes homologues)
- Intervalles de confiance
- Suppression

# Régions sociosanitaires 2007

<u>Province</u>	<u>Régions sociosanitaires</u>	<u>Unités</u>	<u>Publié</u>
<u>Terre-Neuve-et-Labrador</u>	Regional Integrated Health Authorities	4	
<u>Île-du-Prince-Édouard</u>	Sans objet	1	3
<u>Nouvelle-Écosse</u>	Zones*	6	6
	District Health Authorities (DHA)	9	*
Nouveau-Brunswick	Health (Hospital) Regions	2	7
Québec	<u>Régions sociosanitaires (RSS)</u>	18	
Ontario	Health Units	36	
	Local Health Integration Networks (LHIN)	14	
Manitoba	Regional Health Authorities	11	
Saskatchewan	Regional Health Authorities	13	
Alberta	Regional Health Authorities	1	9
<u>Colombie-Britannique</u>	Health Service Delivery Areas	16	
Yukon	Health Region	1	
TNO	Health Region	1	
Nunavut	Health Region	1	



### Québec Régions sociosanitaires, 2007

- 2401, Région du Bas-Saint-Laurent
- 2402, Région du Saguenay—Lac-Saint-Jean
- 2403, Région de la Capitale-Nationale
- 2404, Région de la Mauricie et du Centre-du-Québec
- 2405, Région de l'Estrie
- 2406, Région de Montréal
- 2407, Région de l'Outaouais
- 2408, Région de l'Abitibi-Témiscamingue
- 2409, Région de la Côte-Nord
- 2410, Région du Nord-du-Québec
- 2411, Région de la Gaspésie—Îles-de-la-Madeleine
- 2412, Région de la Chaudière-Appalaches
- 2413, Région de Laval
- 2414, Région de Lanaudière
- 2415, Région des Laurentides
- 2416, Région de la Montérégie
- 2417, Région du Nunavik
- 2418, Région des Terres-Cries-de-la-Bale-James

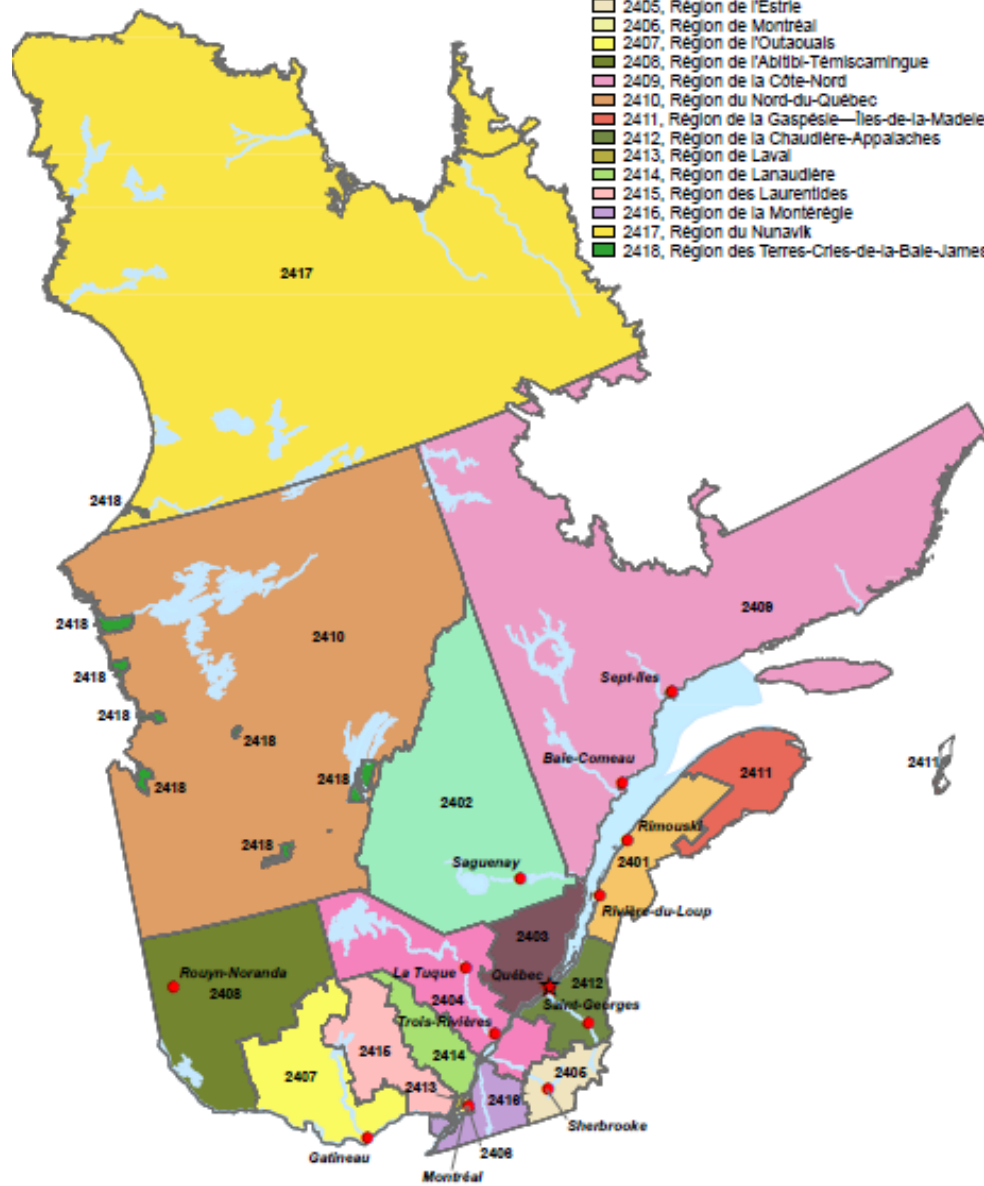

## Groupes de régions sociosanitaires homologues

- Une solution de rechange au classement pour comparer des régions présentant des caractéristiques similaires
- Utilisation de l'analyse par grappes : 24 variables (variables démographiques de base, conditions de vie et conditions de travail)
- Groupes de régions homologues maintenant basés sur les données du Recensement de 2006
- Actuellement, 10 groupes de régions homologues identifiés par les lettres A à J





Statistics  
Canada

Statistique  
Canada

Canada



Statistics Canada  
[www.statcan.gc.ca](http://www.statcan.gc.ca)

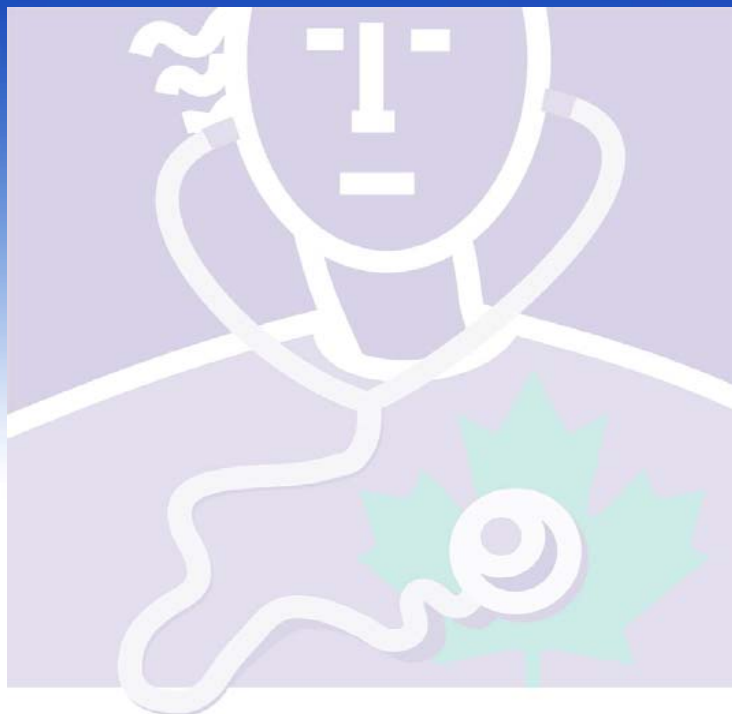

## Consultations récentes



# Consultation en préparation de la Conférence consensuelle

- En apprendre davantage au sujet des utilisateurs de données
- Déterminer si les indicateurs courants sont utiles et si certains pourraient être supprimés ou remplacés
- Déterminer les enjeux prioritaires dans le domaine de la santé et les nouveaux indicateurs qui pourraient être élaborés
- Trouver des façons d'améliorer la diffusion des données

# Questions sur le maintien de la pertinence

- 59 % des répondants ont dit que les indicateurs courants répondaient à leurs besoins
- 80 % ont dit ne pas vouloir que des indicateurs soient supprimés ou remplacés
- 40 % étaient favorables à l'ajout d'indicateurs
- **Plus de 250 suggestions concernant une vaste gamme d'enjeux relatifs à la santé**
- Aux premiers rangs figurent les ventilations selon le revenu, la région rurale/urbaine, les RMR, la scolarité et les populations autochtones



# Objectifs de la Conférence consensuelle

- Présenter les changements qu'il est proposé d'apporter aux indicateurs courants et résumer les résultats de la consultation
- Clarifier les attentes concernant la dimension de l'équité des indicateurs
- Déterminer les domaines prioritaires
- Identifier les indicateurs dans ces domaines
- Présenter les plans de StatCan et de l'ICIS pour la diffusion

# Secteurs prioritaires



- Santé des Autochtones
- Résultats des soins de santé
- Santé des enfants
- Santé mentale
- Déterminants sociaux de la santé
- Santé environnementale



Statistics  
Canada

Statistique  
Canada

Canada



Statistics Canada  
[www.statcan.gc.ca](http://www.statcan.gc.ca)

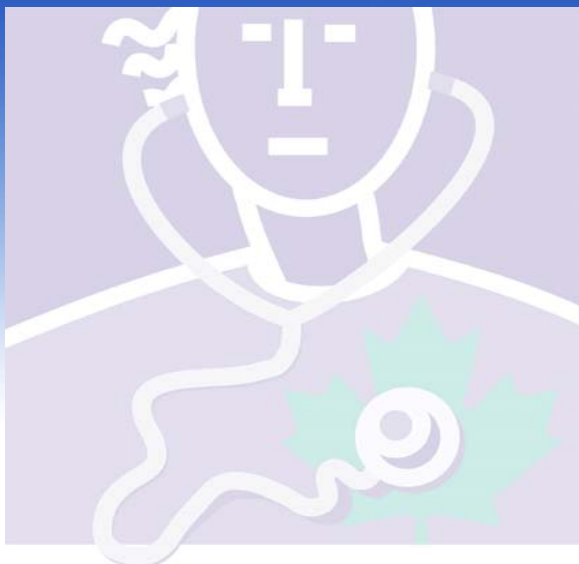

## Nouveautés Web

# Questions sur l'accès à l'information soulevées lors de la consultation

## ■ Principaux problèmes identifiés

- Navigation dans les sites Web
- Difficulté à utiliser les interfaces de données de StatCan et de l'ICIS
- Difficulté à trouver les données les plus récentes ou les plus pertinentes
- Assemblage de tableaux de données
- Besoin de davantage d'analyse pour faciliter l'interprétation des données



“S’assurer que les données de la santé de Statistique Canada sont faciles à trouver, à utiliser et à interpréter.”



# Trouver des données sur la santé

Option 1: tapez [www.statcan.gc.ca/sante](http://www.statcan.gc.ca/sante)



**Statistique Canada**  
 www.statcan.gc.ca

English | Accueil | Contactez-nous | Aide | Recherche | RCI

**Nouvelles**  
 Le Quotidien  
 Fils de nouvelles (RSS)

**Statistiques**  
 Par sujet  
 Tableaux sommaires  
 Profils des communautés  
 Recensement  
 Cartes et géographie  
 CANSIM (\$)

**Études**  
 Études analytiques

**Comprendre les statistiques**  
 Définitions, sources de données et méthodes  
 Services personnalisés  
 Ateliers et conférences

**Sujets d'intérêt**  
 Salle des médias  
 Ressources éducatives  
 Comptes

**Aujourd'hui dans Le Quotidien**  
 6 novembre 2009  
**Enquête sur la population active, octobre 2009**  
 Après deux mois de croissance modérée, l'emploi a fléchi de 43 000 en octobre, exclusivement dans le travail à temps partiel. Sous l'effet de cette baisse, le taux de chômage a augmenté de 0,2 point de pourcentage pour s'établir à 8,6 %.  
[Ventes intérieures de produits pétroliers raffinés, septembre 2009](#)  
[Production d'oeufs et de volaille, septembre 2009](#)

**Nouveaux produits**  
[Communiqués à venir : 9 au 13 novembre 2009](#)

**Communiqués récents du Quotidien**  
 5 novembre 2009  
**Permis de bâtir, septembre 2009**  
 La valeur des permis de construction s'est accrue de 1,6 % pour atteindre 5,1 milliards de dollars en septembre. Cette deuxième augmentation mensuelle consécutive découle d'une hausse des intentions de construction dans le secteur résidentiel, qui a plus que compensé le recul observé dans le secteur non résidentiel.

**Indicateurs les plus récents**  

Estimation de la population (Note) (Juillet 2009)	33 739 859
Inflation annuelle de l'IPC (Septembre 2009)	-0,9 %
Taux de chômage (Octobre 2009)	8,6 %
Croissance mensuelle du PIB (Août 2009)	-0,1 %

**En vedette**  
**La SANTÉ au CANADA**  
**ANNUAIRE DU CANADA 2009**

Option 2:  
 Sous la section  
 <En vedette>  
 Dans la barre de  
 menu droite

[Accueil](#) >

### La santé au Canada

Recherche

### Rechercher

[Enquêtes et programmes statistiques sur la santé](#)

Sous-thèmes de la santé

Tableaux sommaires sur la santé

Données sur la santé dans CANSIM

### Produits

Indicateurs de la santé

- Feuilles d'information

Profil de la santé

Rapports sur la santé

### Pour les chercheurs

Série de documents de travail de la recherche sur la santé

Comment avoir accès aux données

Le programme du couplage d'enregistrements

### Liens

Nos partenaires



Votre ressource pour obtenir des statistiques sur la santé des Canadiens.

[Communiqués à venir/récents](#)

#### En bref

##### [Le cancer du sein](#)

Le cancer du sein a été diagnostiqué chez 20 300 Canadiennes en 2006, ce qui en fait le cancer le plus fréquent chez la femme, avec un taux de 123,4 cas pour 100 000.

##### [Exposition à la fumée secondaire à la maison](#)

De 2007 à 2008, le pourcentage de non-fumeurs de 12 ans et plus qui étaient régulièrement exposés à la fumée secondaire à la maison a diminué, passant de 7,4 % à 6,6 %, en baisse constante depuis 2003.

[Indicateurs de la santé](#)

Trouver les données à propos d'un sujet

[Profil de la santé](#)

Trouver les données pour votre communauté

[Rapports sur la santé](#)

Trouver des articles sur les sujets de la santé

[Sous-thèmes de la santé](#)

Trouver de l'information parmi les thèmes

### Nouvelles

#### Bilan de santé du Canada

<a href="#">Accès à un médecin régulier</a> (2008)	84,4 %
<a href="#">Activité physique durant les loisirs</a> (2008)	50,6 %
<a href="#">Consommation abusive d'alcool</a> (2008)	16,7 %
<a href="#">Embonpoint et obésité chez les adultes</a> (2008)	51,1 %
<a href="#">Embonpoint et obésité chez les jeunes</a> (2008)	19,3 %
<a href="#">Espérance de vie - femmes</a> (2006)	83,0 années
<a href="#">Espérance de vie - hommes</a> (2006)	78,4 années
<a href="#">Hypertension artérielle</a> (2008)	16,4 %
<a href="#">Tabagisme</a> (2008)	21,4 %
<a href="#">Taux de mortalité (pour 1 000 personnes)</a> (2007-2008)	7,2
<a href="#">Taux de natalité (pour 1 000 personnes)</a> (2007-2008)	11,1

#### Pour plus d'information

Liste d'envoi

Renseignements pour les participants aux enquêtes

[Accueil >](#)**La santé au Canada**

Recherche

Aller

**Rechercher**[Enquêtes et programmes statistiques sur la santé](#)

Sous-thèmes de la santé

Tableaux sommaires sur la santé

Données sur la santé dans CANSIM

**Produits**

Indicateurs de la santé

- Feuilles d'information

Profil de la santé

Rapports sur la santé

**Pour les chercheurs**

Série de documents de travail de la recherche sur la santé

Comment avoir accès aux données

Le programme du couplage d'enregistrements

**Liens**

Nos partenaires



Votre ressource pour obtenir des statistiques sur la santé des Canadiens.

[Communiqués à venir/récents](#)**En bref**[Le cancer du sein](#)

Le cancer du sein a été diagnostiqué chez 20 300 Canadiennes en 2006, ce qui en fait le cancer le plus fréquent chez la femme, avec un taux de 123,4 cas pour 100 000.

[Exposition à la fumée secondaire à la maison](#)

De 2007 à 2008, le pourcentage de non-fumeurs de 12 ans et plus qui étaient régulièrement exposés à la fumée secondaire à la maison a diminué, passant de 7,4 % à 6,6 %, en baisse constante depuis 2003.

[Indicateurs de la santé](#)

Trouver les données à propos d'un sujet

[Profil de la santé](#)

Trouver les données pour votre communauté

[Rapports sur la santé](#)

Trouver des articles sur les sujets de la santé

[Sous-thèmes de la santé](#)

Trouver de l'information parmi les thèmes

**Nouvelles****Bilan de santé du Canada**

<a href="#">Accès à un médecin régulier</a> (2008)	<b>84,4 %</b>
<a href="#">Activité physique durant les loisirs</a> (2008)	<b>50,6 %</b>
<a href="#">Consommation abusive d'alcool</a> (2008)	<b>16,7 %</b>
<a href="#">Embonpoint et obésité chez les adultes</a> (2008)	<b>51,1 %</b>
<a href="#">Embonpoint et obésité chez les jeunes</a> (2008)	<b>19,3 %</b>
<a href="#">Espérance de vie - femmes</a> (2006)	<b>83,0 années</b>
<a href="#">Espérance de vie - hommes</a> (2006)	<b>78,4 années</b>
<a href="#">Hypertension artérielle</a> (2008)	<b>16,4 %</b>
<a href="#">Tabagisme</a> (2008)	<b>21,4 %</b>
<a href="#">Taux de mortalité (pour 1 000 personnes)</a> (2007/2008)	<b>7,2</b>
<a href="#">Taux de natalité (pour 1 000 personnes)</a> (2007-2008)	<b>11,1</b>

**Pour plus d'information**

Liste d'envoi

Renseignements pour les participants aux enquêtes



  
**Statistique Canada**
  
 www.statcan.gc.ca

[English](#) | [Accueil](#) | [Contactez-nous](#) | [Aide](#) | [Recherche](#) | [RCI](#)

[Accueil](#) > [Santé](#) >

- Le santé au Canada**
- Rechercher**
- Enquêtes et programmes statistiques sur la santé
- Sous-thèmes de la Santé
- Tableaux sommaires sur la santé
- Données sur la santé dans CANSIM
- Produits**
- Indicateurs de la santé
  - Feuilles d'information
- Nos partenaires
- Rechercher dans une section du site :**
- Le Quotidien (10)
- Tableaux sommaires (2)
- CANSIM (21)
- Publications (39)
- Études analytiques (27)
- Définitions, sources de données et méthodes (1)
- Autres (4)

## Résultats provenant de la santé au Canada

[Recommencer](#)



[Recherche avancée](#)  
[Aide : Rechercher dans le site](#)  
[Tutoriels pour la recherche](#)

78 résultats [Trier par date](#) [Cacher les résumés](#) 1 à 25 ▶

[Contactez-nous](#) si vous ne trouvez pas ce que vous cherchez.

1. [Arthrite, selon le sexe, provinces et les territoires](#)  
Tableaux sommaires vous présente les données disponibles les plus récentes. Vous pouvez modifier les variables à partir du menu de gauche.  
2009-06-29

---

5. [Tableau CANSIM 104-5002](#)  
Arthrite/rhumatisme, selon le groupe d'âge et le sexe, population à domicile de 12 ans et plus, territoires, aux 2 ans  
2007-08-03

---

6. [Incidence de l'arthrite par rapport au surpoids](#)  
En 2000-2001, 19 % des hommes et 31 % des femmes de 40 ans et plus ont déclaré souffrir d'arthrite. Tant chez les hommes que chez les femmes, la cote exprimant le risque d'être atteint d'arthrite ..  
2004-01-21  
[PDF](#)

---

7. [L'harmonothérapie substitutive et l'incidence de l'arthrite](#)  
Le présent article fournit une estimation de l'incidence de l'arthrite chez les femmes de 38 ans et plus entre 1994-1995 et 1996-1997. Il décrit aussi le lien entre l'harmonothérapie substitutive ..  
1999-11-16  
[PDF](#)

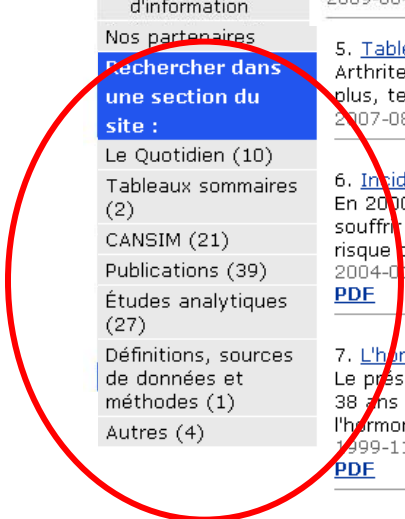



[Accueil](#) >

**La santé au Canada**

Recherche

**Rechercher**

[Enquêtes et programmes statistiques sur la santé](#)

Sous-thèmes de la santé

Tableaux sommaires sur la santé

Données sur la santé dans CANSIM

**Produits**

Indicateurs de la santé

- Feuilles d'information

Profil de la santé

Rapports sur la santé

**Pour les chercheurs**

Série de documents de travail de la recherche sur la santé

Comment avoir accès aux données

Le programme du couplage d'enregistrements

**Liens**

Nos partenaires



Votre ressource pour obtenir des statistiques sur la santé des Canadiens.

[Communiqués à venir/récents](#)

**En bref**

[Le cancer du sein](#)

Le cancer du sein a été diagnostiqué chez 20 300 Canadiennes en 2006, ce qui en fait le cancer le plus fréquent chez la femme, avec un taux de 123,4 cas pour 100 000.

[Exposition à la fumée secondaire à la maison](#)

De 2007 à 2008, le pourcentage de non-fumeurs de 12 ans et plus qui étaient régulièrement exposés à la fumée secondaire à la maison a diminué, passant de 7,4 % à 6,6 %, en baisse constante depuis 2003.

[Indicateurs de la santé](#)

Trouver les données à propos d'un sujet

[Profil de la santé](#)

Trouver les données pour votre communauté

[Rapports sur la santé](#)

Trouver des articles sur les sujets de la santé

[Sous-thèmes de la santé](#)

Trouver de l'information parmi les thèmes

**Nouvelles**

**Bilan de santé du Canada**

<a href="#">Accès à un médecin régulier (2008)</a>	<b>84,4 %</b>
<a href="#">Activité physique durant les loisirs (2008)</a>	<b>50,6 %</b>
<a href="#">Consommation abusive d'alcool (2008)</a>	<b>16,7 %</b>
<a href="#">Embonpoint et obésité chez les adultes (2008)</a>	<b>51,1 %</b>
<a href="#">Embonpoint et obésité chez les jeunes (2008)</a>	<b>19,3 %</b>
<a href="#">Espérance de vie - femmes (2006)</a>	<b>83,0 années</b>
<a href="#">Espérance de vie - hommes (2006)</a>	<b>78,4 années</b>
<a href="#">Hypertension artérielle (2008)</a>	<b>16,4 %</b>
<a href="#">Tabagisme (2008)</a>	<b>21,4 %</b>
<a href="#">Taux de mortalité (pour 1 000 personnes) (2007/2008)</a>	<b>7,2</b>
<a href="#">Taux de natalité (pour 1 000 personnes) (2007-2008)</a>	<b>11,1</b>

**Pour plus d'information**

Liste d'envoi

Renseignements pour les participants aux enquêtes



[Accueil](#) > [La santé au Canada](#) >

**La santé au Canada**

Recherche

**Rechercher**

Enquêtes et programmes statistiques sur la santé

Sous-thèmes de la santé

Tableaux sommaires sur la santé

Données sur la santé dans CANSIM

**Produits**

Indicateurs de la santé

- Feuilles d'information

Profil de la santé

Rapports sur la santé

**Pour les chercheurs**

Série de documents de travail de la recherche sur la santé

## Enquêtes et programmes statistiques sur la santé

**Étape 1 : Choisissez une enquête de la liste ci-dessous.**

\*\*\* Enquête active \*\*\*

- Registre canadien du cancer (RCC)
- Enquête sur la santé dans les collectivités canadiennes (ESCC)**
- Enquête canadienne sur les mesures de la santé (ECMS)
- Enquête nationale sur la santé de la population - Volet ménages - longitudinal (ENSP)
- Enquête sur la participation et les limitations d'activités (EPLA)

**Étape 2 : Choisissez l'information apparenté que vous aimeriez voir.**

- [Aperçu](#)
- [Questionnaire](#)
- Communiqués du [Quotidien](#)
- [Tableaux sommaires](#) apparentés
- [Tableaux de CANSIM](#)
- [Publications](#)
- [Documents analytiques](#)

[Accueil](#) >

**La santé au Canada**

Recherche

**Rechercher**

[Enquêtes et programmes statistiques sur la santé](#)

Sous-thèmes de la santé

Tableaux sommaires sur la santé

Données sur la santé dans CANSIM

**Produits**

Indicateurs de la santé

- Feuilles d'information

Profil de la santé

Rapports sur la santé

**Pour les chercheurs**

Série de documents de travail de la recherche sur la santé

Comment avoir accès aux données

Le programme du couplage d'enregistrements

**Liens**

Nos partenaires



Votre ressource pour obtenir des statistiques sur la santé des Canadiens.

[Communiqués à venir/récents](#)

**En bref**

[Le cancer du sein](#)

Le cancer du sein a été diagnostiqué chez 20 300 Canadiennes en 2006, ce qui en fait le cancer le plus fréquent chez la femme, avec un taux de 123,4 cas pour 100 000.

[Exposition à la fumée secondaire à la maison](#)

De 2007 à 2008, le pourcentage de non-fumeurs de 12 ans et plus qui étaient régulièrement exposés à la fumée secondaire à la maison a diminué, passant de 7,4 % à 6,6 %, en baisse constante depuis 2003.

[Indicateurs de la santé](#)

Trouver les données à propos d'un sujet

[Profil de la santé](#)

Trouver les données pour votre communauté

[Rapports sur la santé](#)

Trouver des articles sur les sujets de la santé

[Sous-thèmes de la santé](#)

Trouver de l'information parmi les thèmes

**Nouvelles**

**Bilan de santé du Canada**

<a href="#">Accès à un médecin régulier (2008)</a>	<b>84,4 %</b>
<a href="#">Activité physique durant les loisirs (2008)</a>	<b>50,6 %</b>
<a href="#">Consommation abusive d'alcool (2008)</a>	<b>16,7 %</b>
<a href="#">Embonpoint et obésité chez les adultes (2008)</a>	<b>51,1 %</b>
<a href="#">Embonpoint et obésité chez les jeunes (2008)</a>	<b>19,3 %</b>
<a href="#">Espérance de vie - femmes (2006)</a>	<b>83,0 années</b>
<a href="#">Espérance de vie - hommes (2006)</a>	<b>78,4 années</b>
<a href="#">Hypertension artérielle (2008)</a>	<b>16,4 %</b>
<a href="#">Tabagisme (2008)</a>	<b>21,4 %</b>
<a href="#">Taux de mortalité (pour 1 000 personnes) (2007/2008)</a>	<b>7,2</b>
<a href="#">Taux de natalité (pour 1 000 personnes) (2007-2008)</a>	<b>11,1</b>

**Pour plus d'information**

Liste d'envoi

Renseignements pour les participants aux enquêtes



# Rapports sur la santé

[Accueil](#) >

**La santé au Canada**

Recherche

**Rechercher**

[Enquêtes et programmes statistiques sur la santé](#)

Sous-thèmes de la santé

Tableaux sommaires sur la santé

Données sur la santé dans CANSIM

**Produits**

Indicateurs de la santé

- Feuilles d'information

Profil de la santé

**Rapports sur la santé**

Pour les chercheurs

Série de documents de travail de la recherche sur la santé

Comment avoir accès aux données

Le programme du couplage d'enregistrements

**Liens**

Nos partenaires

Votre ressource pour obtenir des statistiques sur la santé des Canadiens.

[Communiqués à venir/récents](#)

**En bref**

[Le cancer du sein](#)

Le cancer du sein a été diagnostiqué chez 20 300 Canadiennes en 2006, ce qui en fait le cancer le plus fréquent chez la femme, avec un taux de 123,4 cas pour 100 000.

[Exposition à la fumée secondaire à la maison](#)

De 2007 à 2008, le pourcentage de non-fumeurs de 12 ans et plus qui étaient régulièrement exposés à la fumée secondaire à la maison a diminué, passant de 7,4 % à 6,6 %, en baisse constante depuis 2003.

**Indicateurs de la santé**  
 Trouver les données à propos d'un sujet

**Profil de la santé**  
 Trouver les données pour votre communauté

**Rapports sur la santé**  
 Trouver des articles sur les sujet de la santé

**Sous-thèmes de la santé**  
 Trouver de l'information parmi les thèmes

**Nouvelles**

**Bilan de santé du Canada**

<a href="#">Accès à un médecin régulier (2008)</a>	<b>84,4 %</b>
<a href="#">Activité physique durant les loisirs (2008)</a>	<b>50,6 %</b>
<a href="#">Consommation abusive d'alcool (2008)</a>	<b>16,7 %</b>
<a href="#">Embonpoint et obésité chez les adultes (2008)</a>	<b>51,1 %</b>
<a href="#">Embonpoint et obésité chez les jeunes (2008)</a>	<b>19,3 %</b>
<a href="#">Espérance de vie - femmes (2006)</a>	<b>83,0 années</b>
<a href="#">Espérance de vie - hommes (2006)</a>	<b>78,4 années</b>
<a href="#">Hypertension artérielle (2008)</a>	<b>16,4 %</b>
<a href="#">Tabagisme (2008)</a>	<b>21,4 %</b>
<a href="#">Taux de mortalité (pour 1 000 personnes) (2007/2008)</a>	<b>7,2</b>
<a href="#">Taux de natalité (pour 1 000 personnes) (2007-2008)</a>	<b>11,1</b>

**Pour plus d'information**

Liste d'envoi

Renseignements pour les participants aux enquêtes

# La publication électronique des Indicateurs de la santé

[Accueil](#) >

**La santé au Canada**

Recherche

**Rechercher**

[Enquêtes et programmes statistiques sur la santé](#)

Sous-thèmes de la santé

Tableaux sommaires sur la santé

Données sur la santé dans CANSIM

**Produits**

- Indicateurs de la santé
  - Feuilles d'information
- Profil de la santé
- Rapports sur la santé

**Pour les chercheurs**

- Série de documents de travail de la recherche sur la santé
- Comment avoir accès aux données
- Le programme du couplage d'enregistrements

**Liens**

- Nos partenaires

**La SANTÉ au CANADA**

Votre ressource pour obtenir des statistiques sur la santé des Canadiens.

[Communiqués à venir/récents](#)

**En bref**

[Le cancer du sein](#)

Le cancer du sein a été diagnostiqué chez 20 300 Canadiennes en 2006, ce qui en fait le cancer le plus fréquent chez la femme, avec un taux de 123,4 cas pour 100 000.

[Exposition à la fumée secondaire à la maison](#)

De 2007 à 2008, le pourcentage de non-fumeurs de 12 ans et plus qui étaient régulièrement exposés à la fumée secondaire à la maison a diminué, passant de 7,4 % à 6,6 %, en baisse constante depuis 2003.

Indicateurs de la santé	Profil de la santé	Rapports sur la santé	Sous-thèmes de la santé
<a href="#">Trouver les données à propos d'un sujet</a>	<a href="#">Trouver les données pour votre communauté</a>	<a href="#">Trouver des articles sur les sujets de la santé</a>	<a href="#">Trouver de l'information parmi les thèmes</a>

**Nouvelles**

**Bilan de santé du Canada**

<a href="#">Accès à un médecin régulier (2008)</a>	84,4 %
<a href="#">Activité physique durant les loisirs (2008)</a>	50,6 %
<a href="#">Consommation abusive d'alcool (2008)</a>	16,7 %
<a href="#">Embonpoint et obésité chez les adultes (2008)</a>	51,1 %
<a href="#">Embonpoint et obésité chez les jeunes (2008)</a>	19,3 %
<a href="#">Espérance de vie - femmes (2006)</a>	83,0 années
<a href="#">Espérance de vie - hommes (2006)</a>	78,4 années
<a href="#">Hypertension artérielle (2008)</a>	16,4 %
<a href="#">Tabagisme (2008)</a>	21,4 %
<a href="#">Taux de mortalité (pour 1 000 personnes) (2007/2008)</a>	7,2
<a href="#">Taux de natalité (pour 1 000 personnes) (2007-2008)</a>	11,1

**Pour plus d'information**

- Liste d'envoi
- Renseignements pour les participants aux enquêtes



## Quoi de neuf dernièrement?

- 6 Nouveaux indicateurs
- Feuilles d'information
- Estimations relatives à différentes périodes (sur une année et deux années) pour l'ESCC
- Profil de la santé
- Plus encore...



# À venir dans le monde des Indicateurs de la santé!

## Décembre 2009

- Publication du rapport de la Troisième Conférence consensuelle
- *Rapport d'analyse « Healthy People, Healthy Places »*

## Mai-juin 2010

- Intégration de données au niveau des RMR dans le Profil de la santé
- Mise à jour des indicateurs d'après les statistiques de l'état civil de 2005-2007 (p. ex., espérance de vie, faible poids à la naissance, taux de mortalité, années potentielles de vie perdues)
- Indicateurs par quintile de revenu
- Nouveaux indicateurs : sécurité alimentaire, retard de croissance intra-utérin et naissances avant terme
- Indicateurs réguliers de l'ESCC mis à jour avec les données de 2009
- Davantage de feuillets d'information!

[Accueil](#) > [Publications](#) > [82-221-X](#) >

**Publications**  
**Indicateurs de la**  
**santé**

[82-221-X](#)

[Page principale](#)

[Analyse](#)

[Tableaux de données et cartes](#)

[Profils d'indicateurs de la santé](#)

[Régions sociosanitaires et groupes homologues](#)

[Définitions et sources de données](#)

[Qualité des données, concepts et méthodologie](#)

[Produits connexes](#)

[Renseignements supplémentaires](#)

## Indicateurs de la santé

2009, volume 1, n<sup>o</sup>. 1

[Quoi de neuf dans ce numéro](#)

### Fournissant les données les plus récentes sur la santé des Canadiens – région par région

La présente publication, produite conjointement par Statistique Canada et l'Institut canadien d'information sur la santé (ICIS), est une compilation de plus de 80 indicateurs qui mesurent l'état de santé, les déterminants non médicaux de la santé, le rendement du système de santé ainsi que les caractéristiques de la collectivité et du système de santé.

Ces indicateurs sont produits au niveau des régions sociosanitaires ainsi qu'à l'échelle des provinces, des territoires et du Canada. Les indicateurs sont calculés à l'aide des données les plus récentes qui représentent un vaste éventail de sources, dont le recensement, les enquêtes et données administratives de la santé. Les définitions, la qualité des données, les concepts et les notes méthodologiques fournissent les renseignements nécessaires à l'interprétation des indicateurs.

Des cartes sont offertes avec certains indicateurs.

[À propos des indicateurs de la santé](#)

[À propos de l'Institut canadien d'information sur la santé \(ICIS\)](#)

# Feuillets d'information : analyse, diagrammes, liens aux rapports, accès aux tableaux de données

## Feuillets d'information

Des feuillets d'information résument les résultats clés pour différents thèmes afin d'aider les utilisateurs à interpréter les données sur les indicateurs disponibles. Seuls certains indicateurs sont présentés dans ce numéro. Les prochains numéros porteront sur d'autres indicateurs.

- [Accès à un médecin régulier](#)
- [Activité physique durant les loisirs](#)
- [Arthrite](#)
- [Asthme](#)
- [Consommation abusive d'alcool](#)
- [Consommation de fruits et de légumes](#)
- [Diabète](#)
- [Embonpoint et obésité chez les adultes](#)
- [Exposition à la fumée secondaire à domicile](#)
- [Hypertension artérielle](#)
- [Satisfaction à l'égard de la vie](#)
- [Stress perçu dans la vie](#)
- [Tabagisme](#)
- [Troubles de l'humeur](#)
- [Vaccination contre la grippe](#)



## Indice de masse corporelle chez les adultes

[Définition](#)

[Tableau de données](#)

[Données des années précédentes](#)

### Feuille d'information sur l'embonpoint et l'obésité chez les adultes

L'obésité a été associée à de nombreuses maladies chroniques, y compris l'hypertension, le diabète de type 2, les coronaropathies, l'arthrose et certains types de cancers.

Pour évaluer les risques que pose l'obésité pour la santé, l'Organisation mondiale de la Santé et Santé Canada se servent de lignes directrices basées sur l'indice de masse corporelle (IMC), une mesure qui examine le poids par rapport à la taille.

Taille	Embonpoint (risque accru de problèmes de santé)	Obésité (risque élevé à extrêmement élevé de problèmes de santé)
5'4" (1,63 m)	145,3 lb (66,1 kg) ou plus	174,4 lb (79,3 kg) ou plus
5'8" (1,73 m)	164,1 lb (74,6 kg) ou plus	196,9 lb (89,5 kg) ou plus
6'0" (1,83 m)	184,0 lb (83,6 kg) ou plus	220,7 lb (100,3 kg) ou plus

### Références

[Obésité chez les adultes](#). M. Tjepkema, 17(3), 2006, p. 9-26.  
[Masse corporelle et dépendance](#). K. Wilkins et M. de Groh, 17(1), 2005, p. 29-42.  
[Effets des mesures sur l'obésité et la morbidité](#). M. Shields, S. Connor Gorber et M.S. Tremblay, 19(2), 2008, p. 87-95.  
[Estimations de l'obésité fondées sur des mesures autodéclarées et sur des mesures directes](#). M. Shields, S. Connor Gorber et M.S. Tremblay, 19(2), 2008, p. 69-85.  
[La possibilité d'établir des facteurs de correction applicables aux estimations autodéclarées de l'obésité](#). S. Connor Gorber, M. Shields, M.S. Tremblay et I. McDowell, 19(3), 2008, p. 75-87.  
[L'obésité : un enjeu en croissance](#). C. Le Petit et J.-M. Berthelot, 17(3), 2006, p. 45-53.  
[L'obésité et les habitudes alimentaires de la population autochtone](#). D. Garriguet, 19(1), 2008, p. 21-37.  
[Obésité, embonpoint et origine ethnique](#). M.S. Tremblay, C.E. Pérez, C.I. Ardern et al., 16(4), 2005, p. 25-37.  
[L'embonpoint et l'obésité chez les enfants et les adolescents](#). M. Shields, 17(3), 2006, p. 27-43.  
[Différences régionales en matière d'obésité](#). M. Shields et M. Tjepkema, 17(3), 2006, p. 65-71.  
[Profil du temps passé devant un écran par les adultes canadiens](#). M. Shields et M.S. Tremblay, 19(2), 2008, p. 35-47.  
[Comportements sédentaires et obésité](#). M. Shields et M.S. Tremblay, 19(2), 2008, p. 21-33.  
[Tendances de l'obésité chez l'adulte](#). M. Shields et M. Tjepkema, 17(3), 2006, p. 57-64.  
[Tendances du changement de poids chez les Canadiens adultes](#). H.M. Orpana, M.S. Tremblay et P. Finès, 18(2), 2007, p. 9-16.

### Graphique 1

[Description](#)

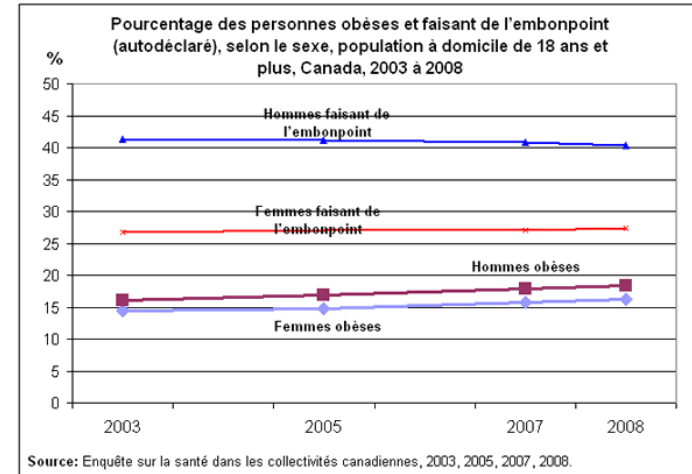

### Tableau de données

Canada, provinces, territoires, régions sociosanitaires et groupes de régions homologues	
<p><b>Estimations annuelles:</b> Ces estimations présentent un profil plus à jour des caractéristiques de santé de la population. Ce tableau sera mis à jour à chaque année.</p> <p><b>Selon le groupe d'âge et le sexe (nombre, pourcentage et intervalles de confiance) 2008, 2007, 2005, 2003</b></p> <ul style="list-style-type: none"> <li>CANSIM</li> <li>IVT</li> </ul>	<p><b>Estimations sur deux années combinées:</b> Les données de deux années combinées sont moins actuelles que les estimations annuelles, mais elles sont plus précises (moins de variabilité).</p> <p><b>Selon le groupe d'âge et le sexe (nombre, pourcentage et intervalles de confiance) 2007/2008</b></p> <ul style="list-style-type: none"> <li>CANSIM</li> <li>IVT</li> </ul>

### Changements d'une année à l'autre de l'indice de masse corporelle (IMC)

[Définition](#)

Canada, selon le sexe
<p>Depuis 1994-1995</p> <ul style="list-style-type: none"> <li>CANSIM</li> <li>IVT</li> </ul>

# Tableaux de données et cartes : tableaux CANSIM, séries chronologiques, cartes de référence/thématique

## Tableaux de données et cartes

Les tableaux de données sont présentés selon le Cadre conceptuel des indicateurs de la santé. Pour visualiser les tableaux, voir l'[index des tableaux](#).

### Notes

1. On a mis à jour l'indicateur depuis la dernière publication à partir des données les plus récentes disponibles.
2. Les données sont disponibles à l'échelle provinciale/territoriale, ou pour seulement certaines régions sociosanitaires.

**Source (s) :** Statistique Canada, Institut Canadien d'information sur la santé.

[État de santé](#)

[Déterminants non médicaux de la santé](#)

[Rendement du système de santé](#)

[Caractéristiques de la collectivité et du système de santé](#)

[Voir liste de toutes les cartes](#)

État de santé	
Bien-être	<ul style="list-style-type: none"> <li>• <a href="#">Santé perçue<sup>1</sup></a></li> <li>• <a href="#">Santé mentale perçue<sup>1</sup></a></li> <li>• <a href="#">Stress perçu dans la vie<sup>1</sup></a></li> </ul>
Problèmes de santé	<ul style="list-style-type: none"> <li>• <a href="#">Indice de masse corporelle chez les adultes<sup>1</sup></a></li> <li>• <a href="#">Indice de masse corporelle chez les jeunes<sup>1</sup></a></li> <li>• <a href="#">Arthrite<sup>1</sup></a></li> <li>• <a href="#">Diabète<sup>1</sup></a></li> <li>• <a href="#">Asthme<sup>1</sup></a></li> <li>• <a href="#">Hypertension<sup>1</sup></a></li> </ul>

## Indicateurs de l'Enquête sur la santé dans les collectivités canadiennes (ESCC)

Depuis 2007, les données de l'Enquête sur la santé dans les collectivités canadiennes (ESCC) sont collectées annuellement plutôt qu'à chaque deux ans. Alors qu'un échantillon d'environ 130 000 répondants a été interviewé au cours des périodes de référence de 2003 et 2005, il est passé à 65 000 répondants par année à partir de 2007. Deux profils d'indicateurs du contenu de base provenant de l'ESCC sont disponibles. Les deux présentent les mêmes variables, la même géographie et les mêmes groupes d'âge, mais différentes périodes de référence.

### Estimations annuelles:

Ces estimations présentent un profil plus à jour des caractéristiques de santé de la population. Ce tableau sera mis à jour à chaque année.

2008, 2007, 2005 et 2003, Tableau **105-0501**

- [CANSIM](#)
- [IVI](#)

### Estimations sur deux années combinées:

Les données de deux années combinées sont moins actuelles que les estimations annuelles, mais elles sont plus précises (moins de variabilité).

2007/2008, Tableau **105-0502**

- [CANSIM](#)
- [IVI](#)

# Tableaux CANSIM

## CANSIM - Liste(s) des choix

Tableau 105-0502 [1.56.57](#)

**Profil d'indicateurs de la santé, estimations pour une période de deux ans, selon le groupe d'âge et le sexe, Canada, provinces, territoires, régions sociosanitaires (limites de 2007) et groupes de régions homologues, occasionnel (1209600 séries)**

### Géographie (160 éléments)

[Sélectionner tout](#) [Désélectionner tout](#) [Liste à cocher et renvois](#)

- Canada [0]
- Terre-Neuve-et-Labrador [10]
- Eastern Regional Integrated Health Authority, Terre-Neuve-et-Labrador [1011-C]
- Central Regional Integrated Health Authority, Terre-Neuve-et-

### Groupe d'âge (6 éléments)

[Sélectionner tout](#) [Désélectionner tout](#) [Liste à cocher](#)

- Total, 12 ans et plus
- 12 à 19 ans
- 20 à 34 ans
- 35 à 44 ans
- 45 à 64 ans
- 65 ans et plus

### Sexe (3 éléments)

[Sélectionner tout](#) [Désélectionner tout](#) [Liste à cocher](#)

- Les deux sexes
- Hommes
- Femmes

### Indicateurs (35 éléments)

[Sélectionner tout](#) [Désélectionner tout](#) [Liste à cocher et renvois](#)

- Santé perçue, très bonne ou excellente
- Santé perçue, passable ou mauvaise
- Santé mentale perçue, très bonne ou excellente
- Santé mentale perçue, passable ou mauvaise

# Profils

## Profils d'indicateurs de la santé

En vedette, le nouveau [Profil de la santé](#) – trouver les plus récentes données de la santé pour votre région en utilisant un nom d'endroit.



Les profils suivants sont des tableaux CANSIM qui incluent une sélection d'indicateurs de la santé pour le Canada, les provinces et territoires et pour certains niveaux de géographie et caractéristiques de la population. Les sources principales des données des profils sont l'Enquête sur la santé dans les collectivités canadiennes (ESCC) et le recensement.

### Selon la géographie

#### Régions sociosanitaires et groupes homologues

##### Indicateurs du Recensement

- 2006 Tableaux [CANSIM](#) et [IVT](#)
- 2001 Tableaux [CANSIM](#) et [IVT](#)
- 1996 Tableaux [CANSIM](#) et [IVT](#)

##### Indicateurs de l'Enquête sur la santé dans les collectivités canadiennes (ESCC)

Depuis 2007, les données de l'Enquête sur la santé dans les collectivités canadiennes (ESCC) sont collectées annuellement plutôt qu'à chaque deux ans. Alors qu'un échantillon d'environ 130 000 répondants a été interviewé au cours des périodes de référence de 2003 et 2005, il est passé à 65 000 répondants par année à partir de 2007. Deux profils d'indicateurs du contenu de base provenant de l'ESCC sont disponibles. Les deux présentent les mêmes variables, la même géographie et les mêmes groupes d'âge, mais différentes périodes de référence.

#### Régions métropolitaines de recensement et zones d'influence

- 2005 Tableaux [CANSIM](#) et [IVT](#)

#### Régions métropolitaines de recensement seulement

- 2003 Tableaux [CANSIM](#) et [IVT](#)
- 2000 Tableaux [CANSIM](#) et [IVT](#)

#### Régions urbaines et rurales

- 2003 Tableaux [CANSIM](#) et [IVT](#)
- 2000 Tableaux [CANSIM](#) et [IVT](#)

### Selon des caractéristiques de la population

#### Peuples Autochtones vivant hors-réserve

- 2005 Tableaux [CANSIM](#) et [IVT](#)
- 2003 et 2000 Tableaux [CANSIM](#) et [IVT](#)

#### Immigrants

- 2003 et 2000 Tableaux [CANSIM](#) et [IVT](#)

#### Minorités linguistiques (langue maternelle et première langue officielle parlée)

- 2003 et 2000 Tableaux [CANSIM](#) et [IVT](#)

# Et beaucoup plus encore

## Publications

### Indicateurs de la santé

82-221-X

Page principale

Analyse

Tableaux de données et cartes

Profils d'indicateurs de la santé

Régions sociosanitaires et groupes homologues

Définitions et sources de données

Qualité des données, concepts et méthodologie

Produits connexes

Renseignements supplémentaires

- Régions sociosanitaires et groupes homologues
- Définitions et sources de données
- Qualité des données, concepts et méthodologie
- Produits connexes
- Renseignements supplémentaires

# Profil de la santé

[Accueil](#) >

**La santé au Canada**

Recherche

**Rechercher**

[Enquêtes et programmes statistiques sur la santé](#)

Sous-thèmes de la santé

Tableaux sommaires sur la santé

Données sur la santé dans CANSIM

**Produits**

Indicateurs de la santé

- Feuilles d'information

**Profil de la santé**

Rapports sur la santé

**Pour les chercheurs**

Série de documents de travail de la recherche sur la santé

Comment avoir accès aux données

Le programme du couplage d'enregistrements

**Liens**

Nos partenaires

Votre ressource pour obtenir des statistiques sur la santé des Canadiens.

[Communiqués à venir/récents](#)

**En bref**

[Le cancer du sein](#)

Le cancer du sein a été diagnostiqué chez 20 300 Canadiennes en 2006, ce qui en fait le cancer le plus fréquent chez la femme, avec un taux de 123,4 cas pour 100 000.

[Exposition à la fumée secondaire à la maison](#)

De 2007 à 2008, le pourcentage de non-fumeurs de 12 ans et plus qui étaient régulièrement exposés à la fumée secondaire à la maison a diminué, passant de 7,4 % à 6,6 %, en baisse constante depuis 2003.

<b>Indicateurs de la santé</b>	<b>Profil de la santé</b>	<b>Rapports sur la santé</b>	<b>Sous-thèmes de la santé</b>
Trouver les données à propos d'un sujet	Trouver les données pour votre communauté	Trouver des articles sur les sujets de la santé	Trouver de l'information parmi les thèmes

**Nouvelles**

**Bilan de santé du Canada**

<a href="#">Accès à un médecin régulier</a> (2008)	<b>84,4 %</b>
<a href="#">Activité physique durant les loisirs</a> (2008)	<b>50,6 %</b>
<a href="#">Consommation abusive d'alcool</a> (2008)	<b>16,7 %</b>
<a href="#">Embonpoint et obésité chez les adultes</a> (2008)	<b>51,1 %</b>
<a href="#">Embonpoint et obésité chez les jeunes</a> (2008)	<b>19,3 %</b>
<a href="#">Espérance de vie - femmes</a> (2006)	<b>83,0 années</b>
<a href="#">Espérance de vie - hommes</a> (2006)	<b>78,4 années</b>
<a href="#">Hypertension artérielle</a> (2008)	<b>16,4 %</b>
<a href="#">Tabagisme</a> (2008)	<b>21,4 %</b>
<a href="#">Taux de mortalité (pour 1 000 personnes)</a> (2007/2006)	<b>7,2</b>
<a href="#">Taux de natalité (pour 1 000 personnes)</a> (2007-2008)	<b>11,1</b>

**Pour plus d'information**

Liste d'envoi

Renseignements pour les participants aux enquêtes



# Nouvelle application

- Conçue pour permettre un accès rapide aux indicateurs de la santé les plus récents à partir de toutes les sources **pour une région sociosanitaire donnée**
- Facilite la production de rapports et l'établissement du profil de l'état de santé général d'une collectivité
- Est basée sur le modèle des Profils des communautés de StatCan et présente des caractéristiques similaires



# Caractéristiques

- Recherche simple par nom de localité
- Comparabilité – région sociosanitaire, province, Canada, groupe de régions homologues
- Création de rapports à partir de vues et affichage à la fois des taux et des chiffres
- Affichage des graphiques et des cartes d'une région donnée en format imprimable
- Exploration et téléchargement des données dans des formats pratiques pour le traitement hors ligne
- Permet de basculer en alternance les données du Profil des communautés du recensement et celles du Profil de la population autochtone pour la même région
- Hiérarchie des unités géographiques – permet de voir ce que comprend chaque région sociosanitaire



## Profil de la santé

Ce profil présente les données communautaires tirées de plusieurs sources, dont les enquêtes sur la santé de Statistique Canada, les données administratives et le Recensement de la population. L'application vise à offrir un accès rapide aux plus récentes données sur la santé disponibles pour une région sociosanitaire précise. Les données provinciales correspondantes apparaissent aussi par défaut, mais les utilisateurs peuvent facilement choisir une autre région aux fins de comparaison.

Pour trouver une région sociosanitaire ([voir cartes](#)), vous pouvez chercher par localité en entrant un « [Nom de localité](#) » dans la case ci dessous, ou encore cliquer sur une province, un territoire ou [un groupe de régions homologues](#) ([voir carte](#)) dans la liste ci-dessous.

Entrez le nom de la localité dans la case « Nom de localité » ci-dessous

Nom de localité :

Ou

Choisissez une province ou un territoire

[Terre-Neuve-et-Labrador](#) | [Île-du-Prince-Édouard](#) | [Nouvelle-Écosse](#) | [Nouveau-Brunswick](#) | [Québec](#) | [Ontario](#) | [Manitoba](#) | [Saskatchewan](#) | [Alberta](#) | [Colombie-Britannique](#) | [Yukon](#) | [Territoires du Nord-Ouest](#) | [Nunavut](#)

Ou

Choisissez un groupe de régions homologues

[Groupe de régions homologues A](#) | [Groupe de régions homologues B](#) |  
[Groupe de régions homologues C](#) | [Groupe de régions homologues D](#) |  
[Groupe de régions homologues E](#) | [Groupe de régions homologues F](#) |  
[Groupe de régions homologues G](#) | [Groupe de régions homologues H](#) |  
[Groupe de régions homologues I](#) | [Groupe de régions homologues J](#)

[Accueil](#) > [La santé au Canada](#) > [Profil de la santé](#) >

**La santé au Canada**  
**Profil de la santé**  
 Trouver une localité

**À propos**  
 Qualité des données/  
 Aide/FAQ  
 Le catalogue en ligne  
 (82-228-XWF)

**Données reliées**  
 CANSIM  
 Indicateurs de la  
 santé



## Profil de la santé

### Résultats de la recherche du nom de localité

Voici les résultats de la recherche pour **Montréal** :

Nom de localité	Inclus dans
Le Petit-Montréal	<a href="#">Région de la Gaspésie - Îles-de-la-Madeleine</a> (2411-I), Québec
Montréal	<a href="#">Région de Montréal</a> (2406-G), Québec
Montreal Falls	<a href="#">Circonscription sanitaire du district d'Algoma</a> (3526-C), Ontario
Montreal Falls	<a href="#">Réseau d'intégration des services de santé du Nord-Est</a> (3513-), Ontario
Montreal Hill	<a href="#">District Health Authority 6</a> (1216-C), Nouvelle-Écosse
Montreal Hill	<a href="#">Zone 4</a> (1204-C), Nouvelle-Écosse
Montreal Lake	<a href="#">Mamawetan Churchill River Regional Health Authority</a> (4711-F), Saskatchewan
Montreal Lake 106	<a href="#">Mamawetan Churchill River Regional Health Authority</a> (4711-F), Saskatchewan
Montreal Lake 106B	<a href="#">Prince Albert Parkland Regional Health Authority</a> (4709-H), Saskatchewan
Montreal River Harbour	<a href="#">Circonscription sanitaire du district d'Algoma</a> (3526-C), Ontario
Montreal River Harbour	<a href="#">Réseau d'intégration des services de santé du Nord-Est</a> (3513-), Ontario
Montréal-Est	<a href="#">Région de Montréal</a> (2406-G), Québec
Montréal-Nord	<a href="#">Région de Montréal</a> (2406-G), Québec
Montréal-Ouest	<a href="#">Région de Montréal</a> (2406-G), Québec
Petit-Montréal, Le	<a href="#">Région de l'Abitibi-Témiscamingue</a> (2408-C), Québec
Petit-Montréal, Le	<a href="#">Région de la Gaspésie - Îles-de-la-Madeleine</a> (2411-I), Québec



**La santé au Canada**

**Profil de la santé**

Trouver une localité

Recherche

Qualité des données/  
Aide/FAQ

Format imprimable

**Région de Montréal**

Carte

Géographie hiérarchique

**Québec**

Carte

Géographie hiérarchique

Note(s) concernant la qualité des données du recensement

**Options de téléchargement**

Vue affichée

Téléchargement complet

**Autres données reliées à la santé**

CANSIM - Santé

Choisissez une vue   Taux  Chiffres

**Toutes les données**

**Région de Montréal 2406-G**  
Québec  
(Région sociosanitaire)  
[Choisir une autre région](#)

**Québec**  
(Province)  
[Choisir une autre région](#)

	Région de Montréal(RS)			Québec		
	Total	Sexe masculin	Sexe féminin	Total	Sexe masculin	Sexe féminin
<b>Figures bien-être</b>						
Santé perçue, très bonne ou excellente <sup>1</sup>	57,4	56,2	58,6	59,3	59,1	59,5
Santé mentale perçue, très bonne ou excellente <sup>2</sup>	73,2	72,3	74,0	77,4	77,5	77,2
Stress perçu dans la vie <sup>3</sup>	26,6	24,8	29,0	26,0	25,4	26,6
<b>Figures Problèmes de santé</b>						
Embonpoint ou obèse <sup>4</sup>	44,3	52,3	36,5	48,0	56,0	40,1
Embonpoint <sup>5</sup>	30,5	38,9	22,3	32,6	39,6	25,6
Obèse <sup>6</sup>	13,8	13,4	14,2	15,5	16,4	14,6
Arthrite <sup>7</sup>	12,1	7,9	16,1	11,2	8,2	14,2
Diabète <sup>8</sup>	7,1	6,8	7,4 <sup>E</sup>	6,0	6,5	5,4
Asthme <sup>9</sup>	9,3	7,0 <sup>E</sup>	11,5	8,9	7,5	10,2
Hypertension <sup>10</sup>	15,5	13,7	17,2	16,3	15,0	17,5
Trouble de l'humeur <sup>11</sup>	5,0	3,7 <sup>E</sup>	6,1	4,7	4,2	5,2
Douleurs ou malaises, modérés ou sévères <sup>12</sup>	10,7	7,6	13,6	11,1	9,3	12,8
Douleurs ou malaises empêchant des activités <sup>13</sup>	10,7	8,7	12,6	9,6	8,0	11,1
Participation et limitation des activités, parfois ou souvent <sup>14</sup>	23,2	21,4	24,8	22,6	21,7	23,3
Faible poids à la naissance <sup>15</sup>	5,6	5,2	6,0	5,5	5,1	6,0
Incidence du cancer <sup>16</sup>	388,8	451,4	354,5	402,2	479,5	353,1
Cancer du colon <sup>17</sup>	49,8	62,1	41,1	53,1	66,6	42,8
Cancer du poumon <sup>18</sup>	61,3	81,8	47,6	69,4	95,5	51,2
Cancer du sein <sup>19</sup>	...	...	99,2	...	...	98,6



## Profil de la santé

### Qualité des données/Aide/Questions souvent posées (QSP)

#### Qualité des données

- [Intervalles de confiance dans les options de téléchargement](#)
- [Disponibilité d'estimations pour différentes périodes](#)
- [Couverture géographique de l'Enquête sur la santé dans les collectivités canadiennes \(ESCC\)](#)
- [Définitions, symboles et source](#)

#### Aide

- [Aide pour la recherche](#)

#### Questions souvent posées (QSP)

- [Qu'entend-on par régions sociosanitaires?](#)
- [À quoi servent les régions sociosanitaires?](#)
- [Qu'entend-on par groupes de régions homologues?](#)



**La santé au Canada**

**Profil de la santé**

Trouver une localité

Recherche

Qualité des données/  
Aide/FAQ

**Format imprimable**

**Région de Montréal**

Carte

Géographie hiérarchique

**Québec**

Carte

Géographie hiérarchique

Note(s) concernant la qualité des données du recensement

**Options de téléchargement**

Vue affichée

Téléchargement complet

**Autres données reliées à la santé**

CANSIM - Santé

Choisissez une vue   Taux  Chiffres

**Toutes les données**

**Région de Montréal 2406-G**  
Québec  
(Région sociosanitaire)  
[Choisir une autre région](#)

**Québec**  
(Province)  
[Choisir une autre région](#)

**Figures Bien-être**

	Région de Montréal(RS)			Québec		
	Total	Sexe masculin	Sexe féminin	Total	Sexe masculin	Sexe féminin
Santé perçue, très bonne ou excellente <sup>1</sup>	57,4	56,2	58,6	59,3	59,1	59,5
Santé mentale perçue, très bonne ou excellente <sup>2</sup>	73,2	72,3	74,0	77,4	77,5	77,2
Stress perçu dans la vie <sup>3</sup>	26,6	24,0	29,0	26,0	25,4	26,6

**Figures Problèmes de santé**

	Région de Montréal(RS)			Québec		
	Total	Sexe masculin	Sexe féminin	Total	Sexe masculin	Sexe féminin
Embonpoint ou obèse <sup>4</sup>	44,3	52,3	36,5	48,0	56,0	40,1
Embonpoint <sup>5</sup>	30,5	38,9	22,3	32,6	39,6	25,6
Obèse <sup>6</sup>	13,8	13,4	14,2	15,5	16,4	14,6
Arthrite <sup>7</sup>	12,1	7,9	16,1	11,2	8,2	14,2
Diabète <sup>8</sup>	7,1	6,8	7,4 <sup>E</sup>	6,0	6,5	5,4
Asthme <sup>9</sup>	9,3	7,0 <sup>E</sup>	11,5	8,9	7,5	10,2
Hypertension <sup>10</sup>	15,5	13,7	17,2	16,3	15,0	17,5
Trouble de l'humeur <sup>11</sup>	5,0	3,7 <sup>E</sup>	6,1	4,7	4,2	5,2
Douleurs ou malaises, modérés ou sévères <sup>12</sup>	10,7	7,6	13,6	11,1	9,3	12,8
Douleurs ou malaises empêchant des activités <sup>13</sup>	10,7	8,7	12,6	9,6	8,0	11,1
Participation et limitation des activités, parfois ou souvent <sup>14</sup>	23,2	21,4	24,8	22,6	21,7	23,3
Faible poids à la naissance <sup>15</sup>	5,6	5,2	6,0	5,5	5,1	6,0
Incidence du cancer <sup>16</sup>	388,8	451,4	354,5	402,2	479,5	353,1
Cancer du colon <sup>17</sup>	49,8	62,1	41,1	53,1	66,6	42,8
Cancer du poumon <sup>18</sup>	61,3	81,8	47,6	69,4	95,5	51,2
Cancer du sein <sup>19</sup>	...	...	99,2	...	...	98,6

# Carte de la région sociosanitaire de Montréal

GéoRecherche2006 - Microsoft Internet Explorer

Fichier Edition Affichage Favoris Outils ?



 Statistique Canada / Statistics Canada

English	Contactez-nous	Aide	Recherche	RCI
Plan du site	À propos de nous	Confidentialité	Accessibilité	Mon compte

**ACCUEIL**

**Outils de la carte**  
Cliquez sur le bouton puis cliquez/tracez dans la carte

 Zoom avant

 Zoom arrière

 Déplacer

 Identifier

Cliquez sur le bouton pour exécuter l'action

 Désactiver identifier

 Recommencer

 Taille de la carte

 Aperçu avant impression

 Aide

**Liens**

 Recensement

 Cartes et géographie

Provinces





Tous droits réservés Division de la Géographie Statistique Canada, 2006

**Carte de localisa**



**Légende**

 Limites des RSS

 Endroit identifié

**Région de Montré**  
Population: 18544  
Logements privés: 8

Couches (1) Couches (2) Recherche Cartes thématiques Hiérarchie géographique Données additionnelles

Sélectionner une couche pour visualiser sur la carte. Si une couche n'est pas accessible, zoomer avant pour la rendre accessible.

Provinces
  Régions économiques
  Divisions de recensement

# Option de zoom au niveau de la rue

GéoRecherche2006 - Microsoft Internet Explorer





Fichier Edition Affichage Favoris Outils ?

 Statistique Canada / Statistics Canada





English	Contactez-nous	Aide	Recherche	RCI
Plan du site	À propos de nous	Confidentialité	Accessibilité	Mon compte

**ACCUEIL**



**Outils de la carte**  
Cliquez sur le bouton puis cliquez/tracez dans la carte

-  **Zoom avant**
-  **Zoom arrière**
-  **Déplacer**
-  **Identifier**

Cliquez sur le bouton pour exécuter l'action

-  **Désactiver identifier**
-  **Recommencer**
-  **Taille de la carte**
-  **Aperçu avant impression**
-  **Aide**

**Liens**

-  **Recensement**
-  **Cartes et géographie**



**Régions sociosanitaires**



**Carte de localisation**



**Légende**

-  Limites des RSS
-  Endroit identifié

**Région de Montréal**  
Population: 18544  
Logements privés: 8

Tous droits réservés Division de la Géographie Statistique Canada, 2006

Couches (1) Couches (2) Recherche Cartes thématiques Hiérarchie géographique Données additionnelles

Sélectionner une couche pour visualiser sur la carte. Si une couche n'est pas accessible, zoomer avant pour la rendre accessible.

- Provinces
- Régions économiques
- Divisions de recensement



Accueil > La santé au Canada > Profil de la santé > Résultats pour « Montréal » >

**La santé au Canada**

**Profil de la santé**

Trouver une localité

Recherche

Qualité des données/  
Aide/FAQ

Format imprimable

**Région de Montréal**

Carte

Géographie hiérarchique

**Québec**

Carte

Géographie hiérarchique

Note(s) concernant la qualité des données du recensement

**Options de téléchargement**

Vue affichée

Téléchargement complet

**Autres données reliées à la santé**

CANSIM - Santé

Choisissez une vue   Taux  Chiffres

Toutes les données

Région de Montréal 2406-G  
Québec  
(Région sociosanitaire)

[Choisir une autre région](#)

Québec

(Province)

[Choisir une autre région](#)

[Figures](#)

**Bien-être**

	Région de Montréal(RS)			Québec		
	Total	Sexe masculin	Sexe féminin	Total	Sexe masculin	Sexe féminin
Santé perçue, très bonne ou excellente <sup>1</sup>	57,4	56,2	58,6	59,3	59,1	59,5
Santé mentale perçue, très bonne ou excellente <sup>2</sup>	73,2	72,3	74,0	77,4	77,5	77,2
Stress perçu dans la vie <sup>3</sup>	26,6	24,0	29,0	26,0	25,4	26,6

[Figures](#)

**Problèmes de santé**

	Région de Montréal(RS)			Québec		
	Total	Sexe masculin	Sexe féminin	Total	Sexe masculin	Sexe féminin
Embonpoint ou obèse <sup>4</sup>	44,3	52,3	36,5	48,0	56,0	40,1
Embonpoint <sup>5</sup>	30,5	38,9	22,3	32,6	39,6	25,6
Obèse <sup>6</sup>	13,8	13,4	14,2	15,5	16,4	14,6
Arthrite <sup>7</sup>	12,1	7,9	16,1	11,2	8,2	14,2
Diabète <sup>8</sup>	7,1	6,8	7,4 <sup>E</sup>	6,0	6,5	5,4
Asthme <sup>9</sup>	9,3	7,0 <sup>E</sup>	11,5	8,9	7,5	10,2
Hypertension <sup>10</sup>	15,5	13,7	17,2	16,3	15,0	17,5
Trouble de l'humeur <sup>11</sup>	5,0	3,7 <sup>E</sup>	6,1	4,7	4,2	5,2
Douleurs ou malaises, modérés ou sévères <sup>12</sup>	10,7	7,6	13,6	11,1	9,3	12,8
Douleurs ou malaises empêchant des activités <sup>13</sup>	10,7	8,7	12,6	9,6	8,0	11,1
Participation et limitation des activités, parfois ou souvent <sup>14</sup>	23,2	21,4	24,8	22,6	21,7	23,3
Faible poids à la naissance <sup>15</sup>	5,6	5,2	6,0	5,5	5,1	6,0
Incidence du cancer <sup>16</sup>	388,8	451,4	354,5	402,2	479,5	353,1
Cancer du colon <sup>17</sup>	49,8	62,1	41,1	53,1	66,6	42,8
Cancer du poumon <sup>18</sup>	61,3	81,8	47,6	69,4	95,5	51,2
Cancer du sein <sup>19</sup>	...	...	99,2	...	...	98,6



## Problèmes de santé : Taux – Embonpoint ou obèse selon le sexe, 18 ans et plus, Région de Montréal, Québec et Québec

[Description](#)

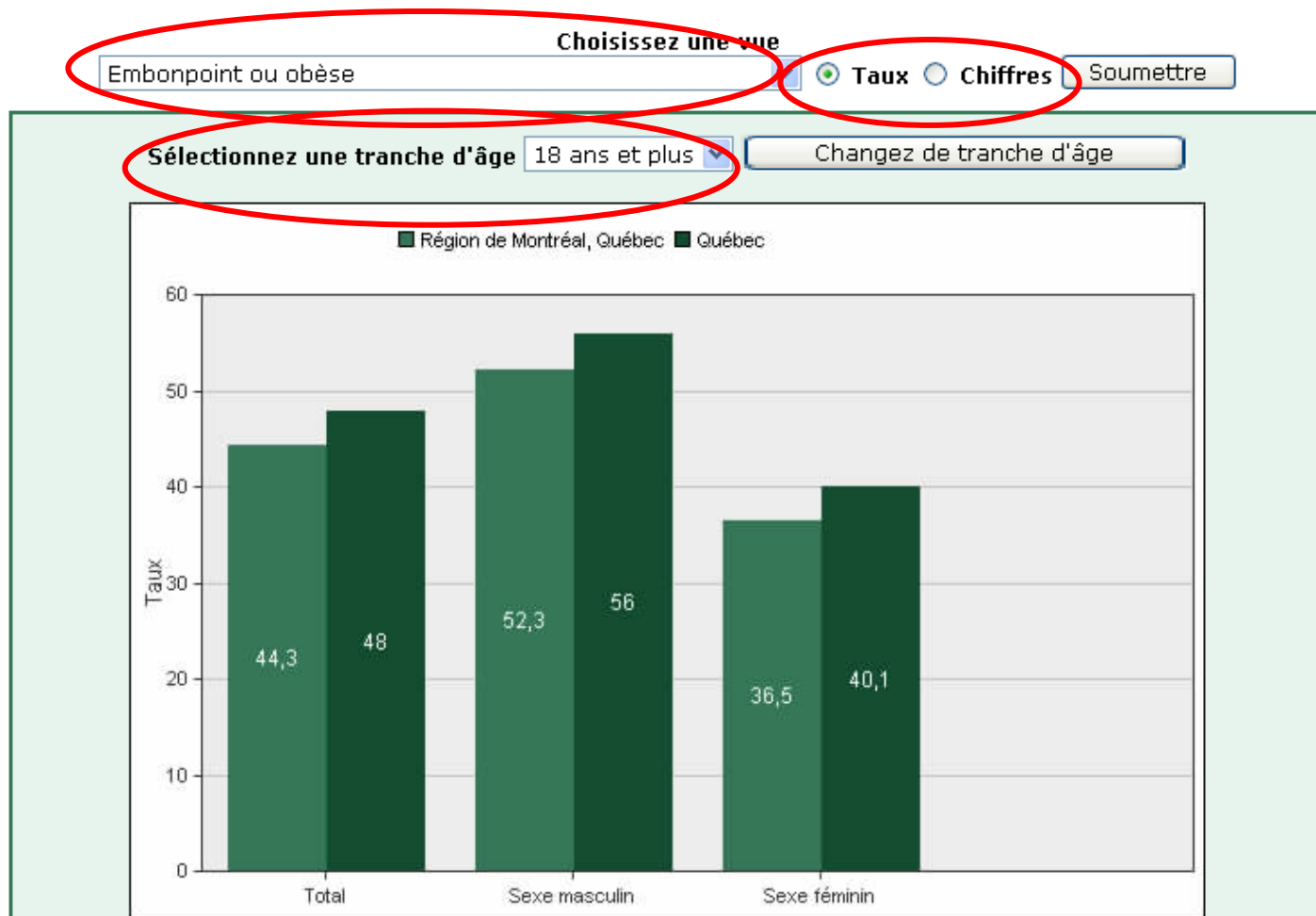



Accueil > La santé au Canada > Profil de la santé > Résultats pour « Montréal » >

**La santé au Canada**

**Profil de la santé**

Trouver une localité

Recherche

Qualité des données/  
Aide/FAQ

Format imprimable

**Région de Montréal**

Carte

Géographie hiérarchique

**Québec**

Carte

Géographie hiérarchique

Note(s) concernant la qualité des données du recensement

**Options de téléchargement**

Vue affichée

Téléchargement complet

**Autres données reliées à la santé**

CANSIM - Santé

Choisissez une vue   Taux  Chiffres

Toutes les données

Région de Montréal 2406-G  
Québec  
(Région sociosanitaire)

[Choisir une autre région](#)

Québec

(Province)

[Choisir une autre région](#)

**Figures Bien-être**

	Région de Montréal(RS)			Québec		
	Total	Sexe masculin	Sexe féminin	Total	Sexe masculin	Sexe féminin
Santé perçue, très bonne ou excellente <sup>1</sup>	57,4	56,2	58,6	59,3	59,1	59,5
Santé mentale perçue, très bonne ou excellente <sup>2</sup>	73,2	72,3	74,0	77,4	77,5	77,2
Stress perçu dans la vie <sup>3</sup>	26,6	24,0	29,0	26,0	25,4	26,6

**Figures Problèmes de santé**

	Région de Montréal(RS)			Québec		
	Total	Sexe masculin	Sexe féminin	Total	Sexe masculin	Sexe féminin
Embonpoint ou obèse <sup>4</sup>	44,3	52,3	36,5	48,0	56,0	40,1
Embonpoint <sup>5</sup>	30,5	38,9	22,3	32,6	39,6	25,6
Obèse <sup>6</sup>	13,8	13,4	14,2	15,5	16,4	14,6
Arthrite <sup>7</sup>	12,1	7,9	16,1	11,2	8,2	14,2
Diabète <sup>8</sup>	7,1	6,8	7,4 <sup>E</sup>	6,0	6,5	5,4
Asthme <sup>9</sup>	9,3	7,0 <sup>E</sup>	11,5	8,9	7,5	10,2
Hypertension <sup>10</sup>	15,5	13,7	17,2	16,3	15,0	17,5
Trouble de l'humeur <sup>11</sup>	5,0	3,7 <sup>E</sup>	6,1	4,7	4,2	5,2
Douleurs ou malaises, modérés ou sévères <sup>12</sup>	10,7	7,6	13,6	11,1	9,3	12,8
Douleurs ou malaises empêchant des activités <sup>13</sup>	10,7	8,7	12,6	9,6	8,0	11,1
Participation et limitation des activités, parfois ou souvent <sup>14</sup>	23,2	21,4	24,8	22,6	21,7	23,3
Faible poids à la naissance <sup>15</sup>	5,6	5,2	6,0	5,5	5,1	6,0
Incidence du cancer <sup>16</sup>	388,8	451,4	354,5	402,2	479,5	353,1
Cancer du colon <sup>17</sup>	49,8	62,1	41,1	53,1	66,6	42,8
Cancer du poumon <sup>18</sup>	61,3	81,8	47,6	69,4	95,5	51,2
Cancer du sein <sup>19</sup>	...	...	99,2	...	...	98,6

**La santé au  
Canada****Profil de la santé**

Trouver une localité

Recherche

**À propos**Qualité des données/  
Aide/FAQLe catalogue en ligne  
(82-228-XWF)**Données reliées**

CANSIM

Indicateurs de la  
santé**Profil de la santé****Téléchargement complet**

Cette interface vous permet d'extraire des données de la base de données de l'application sur le Profil de la santé en utilisant une approche par étape. Les chiffres et les taux, ainsi que les intervalles de confiance, les coefficients de variation et les groupes d'âge, le cas échéant, sont fournis (pour de plus amples renseignements, voir les [notes sur la qualité des données](#)).

[Définitions, sources et symboles \(pdf\) \(html\)](#)**Télécharger toutes les régions sociosanitaires**

Contient toutes les régions géographiques incluant tous les thèmes, groupes d'âge et sexes

 [Télécharger fichier CSV \(champs séparés par des virgules\)](#) (11,360 ko) [Télécharger fichier TAB \(champs séparés par des tabulations\)](#) (11,360 ko)**Ou créez votre propre fichier personnalisé****Étape 1 - Choisir le niveau géographique**

- Canada, provinces et territoires (14)
- Tous les groupes de régions homologues (10)

**ou choisir régions sociosanitaires dans une province/territoire particulière**

- Terre-Neuve-et-Labrador (4)
- Île-du-Prince-Édouard (3)
- Nouvelle-Écosse (15)
- Nouveau-Brunswick (7)

## Importer le fichier CSV de Téléchargement complet avec Microsoft Excel version française

- Enregistrer le fichier CSV dans un répertoire ou sur votre Bureau plutôt que de l'ouvrir;
- À partir d'Excel, utiliser la fonction *Importer des données* du menu *Données* → *Données externes*

# Importer un fichier CSV

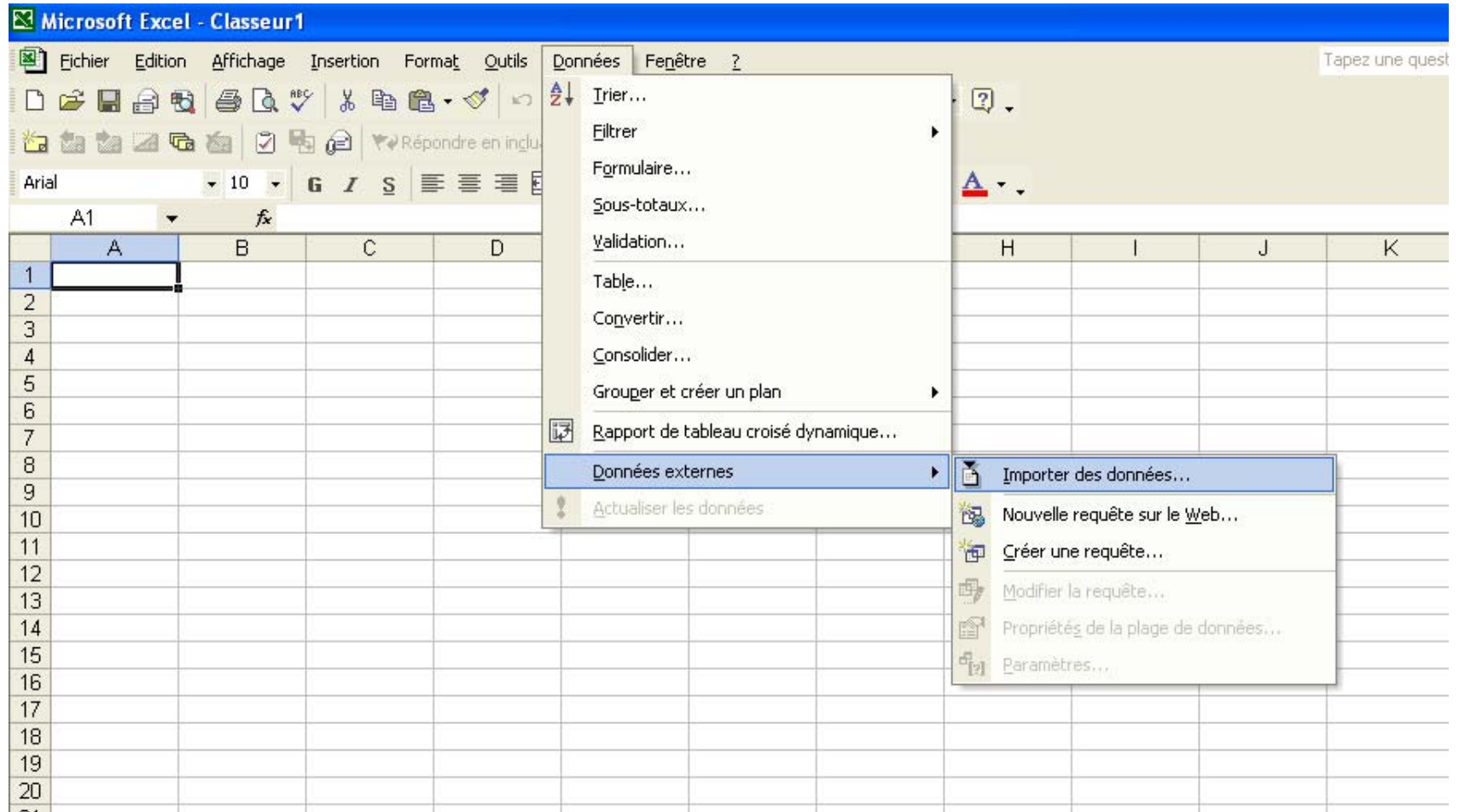

# Suivre les instructions de l'Assistant Importation de texte

**Assistant Importation de texte - Étape 1 sur 3**

L'Assistant Texte a déterminé que vos données sont de type Délimité.

Si ce choix vous convient, choisissez Suivant, sinon choisissez le type de données qui décrit le mieux vos données.

Type de données d'origine

Choisissez le type de fichier qui décrit le mieux vos données :

- Délimité** - Des caractères tels que des virgules ou des tabulations séparent chaque champ.
- Largeur fixe - Les champs sont alignés en colonnes et séparés par des espaces.

Commencer l'importation à la ligne :  Origine du fichier :

Aperçu du fichier C:\Documents and Settings\leflind\Desktop\Sante\_2009\_06\_25.csv

1	Code_Nom	Code_item	Thème	Item	Chiffres_Total	Flag	Chiffres_Total	IC_Bas	Chif		
2	1,Canada,1	Accessibilité	Vaccination contre la grippe (27)		8629366				8465594		
3	1,Canada,1	Accessibilité	12 à 19 ans		702327		653936	750718	3.5	22.5	21
4	1,Canada,1	Accessibilité	20 à 34 ans		1174927		1101593	1248260	3.2		18.1
5	1,Canada,1	Accessibilité	35 à 44 ans		1101099		1035742	1166456	3	23.2	2

Annuler < Précédent **Suivant >** Terminer

**Assistant Importation de texte - Étape 2 sur 3**

Cette étape vous permet de choisir les séparateurs contenus dans vos données. Vous pouvez voir les changements sur votre texte dans l'aperçu ci-dessous.

Séparateurs

- Tabulation
- Point-virgule
- Virgule**
- Espace
- Autre :

Interpréter des séparateurs identiques consécutifs comme uniques

Identificateur de texte :

Aperçu de données

Code	Nom	Code_item	Thème	Item	Chiffres
1	Canada	1	Accessibilité	Vaccination contre la grippe (27)	8629366
1	Canada	1	Accessibilité	12 à 19 ans	702327
1	Canada	1	Accessibilité	20 à 34 ans	1174927
1	Canada	1	Accessibilité	35 à 44 ans	1101099

Annuler < Précédent **Suivant >** Terminer

**Assistant Importation de texte - Étape 3 sur 3**

Cette étape vous permet de sélectionner chaque colonne et de définir le format des données.

L'option Standard convertit les valeurs numériques en nombres, les dates en dates et les autres valeurs en texte.

Format des données en colonne

- Standard**
- Texte
- Date :
- Colonne non distribuée

**Avancé...**

Aperçu de données

Standard	Standard	Standard	Standard	Standard	Standard
Code	Nom	Code_item	Thème	Item	Chiffres
1	Canada	1	Accessibilité	Vaccination contre la grippe (27)	8629366
1	Canada	1	Accessibilité	12 à 19 ans	702327
1	Canada	1	Accessibilité	20 à 34 ans	1174927
1	Canada	1	Accessibilité	35 à 44 ans	1101099

Annuler < Précédent **Suivant >** Terminer

**Assistant Importation de texte - Étape 3 sur 3**

Cette étape vous permet de sélectionner chaque colonne et de définir le format des données.

L'option Standard convertit les valeurs numériques en nombres, les dates en dates et les autres valeurs en texte.

Format des données en colonne

- Standard**
- Texte

**Paramètres avancés d'importation de texte**

Paramètres utilisés dans la reconnaissance des données numériques

Séparateur de décimales :

Séparateur des milliers :

Remarque : l'affichage des nombres utilisera les paramètres spécifiés dans le Panneau de configuration, à la section Paramètres Régionaux.

Rétablir  Signe moins à la fin des nombres négatifs

OK Annuler

Annuler < Précédent **Suivant >** Terminer

# Téléchargement complet – utiliser Excel

Microsoft Excel - Comprehensive download\_F.xls

Fichier Edition Affichage Insertion Format Outils Données Fenêtre ?

Tapez une question

100%

Répondre en incluant des modifications... Terminer la révision...

Arial 10

BR8

	A	B	C	D	E	F	G	H	
1	Code	Nom	Code_it	Thème	Item	Chiffres_Total	Flag_Chiffres_Total	IC_Bas_Chiffres_Total	Flag_IC_B
2	1	Canada	1	Accessibilité	Vaccination contre la grippe	8629366		8465594	
3	1	Canada	1	Accessibilité	12 à 19 ans	702327		653936	
4	1	Canada	1	Accessibilité	20 à 34 ans	1174927		1101593	
5	1	Canada	1	Accessibilité	35 à 44 ans	1101099		1035742	
6	1	Canada	1	Accessibilité	45 à 64 ans	3002049		2897203	
7	1	Canada	1	Accessibilité	65 ans et plus	2648964		2597345	
8	1	Canada	2	Accessibilité	Mammographie (28)	2774811		2692624	
9	1	Canada	2	Accessibilité	50 à 59 ans	1616067		1541560	
10	1	Canada	2	Accessibilité	60 à 69 ans	1158744		1107600	
11	1	Canada	3	Accessibilité	Test de Pap (29)		...		...
12	1	Canada	3	Accessibilité	18 à 19 ans		...		...
13	1	Canada	3	Accessibilité	20 à 34 ans		...		...
14	1	Canada	3	Accessibilité	35 à 44 ans		...		...
15	1	Canada	3	Accessibilité	45 à 64 ans		...		...
16	1	Canada	3	Accessibilité	65 à 69 ans		...		...
17	1	Canada	4	Accessibilité	A un médecin régulier (30)	23789718		23664970	
18	1	Canada	4	Accessibilité	12 à 19 ans	2808647		2766357	
19	1	Canada	4	Accessibilité	20 à 34 ans	4948217		4846351	
20	1	Canada	4	Accessibilité	35 à 44 ans	4000603		3903513	
21	1	Canada	4	Accessibilité	45 à 64 ans	7999067		7924050	
22	1	Canada	4	Accessibilité	65 ans et plus	4033184		4010630	
23	1	Canada	35	Bien-être	Santé perçue; très bonne ou	16598103		16411158	
24	1	Canada	36	Bien-être	12 à 19 ans	2327341		2277828	
25	1	Canada	37	Bien-être	20 à 34 ans	4474368		4363990	

# Téléchargement complet – utiliser Excel : Fonctions Filtre automatique et Figurer les volets

Microsoft Excel - Comprehensive download\_F.xls

Fichier Edition Affichage Insertion Format Out Données Fenêtre ?

Tappez une question

Arial 10

	A	B	C	D	E	F	G	H	
1	Code	Nom	Code_it	Thème	Item	Chiffres_Total	Flag_Chiffres_Total	IC_Bas_Chiffres_Total	Flag_IC_B
2	1	Canada	1	Accessibilité	Vaccination contre la grippe	8629366		8465594	
3	1	Canada	1	Accessibilité	12 à 19 ans	702327		653936	
4	1	Canada	1	Accessibilité	20 à 34 ans	1174927		1101593	
5	1	Canada	1	Accessibilité	35 à 44 ans	1101099		1035742	
6	1	Canada	1	Accessibilité	45 à 64 ans	3002049		2897203	
7	1	Canada	1	Accessibilité	65 ans et plus	2648964		2597345	
8	1	Canada	2	Accessibilité	Mammographie (28)	2774811		2692624	
9	1	Canada	2	Accessibilité	50 à 59 ans	1616067		1541560	
10	1	Canada	2	Accessibilité	60 à 69 ans	1158744		1107600	
11	1	Canada	3	Accessibilité	Test de Pap (29)		...		...
12	1	Canada	3	Accessibilité	18 à 19 ans		...		...
13	1	Canada	3	Accessibilité	20 à 34 ans		...		...
14	1	Canada	3	Accessibilité	35 à 44 ans		...		...
15	1	Canada	3	Accessibilité	45 à 64 ans		...		...
16	1	Canada	3	Accessibilité	65 à 69 ans		...		...
17	1	Canada	4	Accessibilité	A un médecin régulier (30)	23789718		23664970	
18	1	Canada	4	Accessibilité	12 à 19 ans	2808647		2766357	
19	1	Canada	4	Accessibilité	20 à 34 ans	4948217		4846351	
20	1	Canada	4	Accessibilité	35 à 44 ans	4000603		3903513	
21	1	Canada	4	Accessibilité	45 à 64 ans	7999067		7924050	
22	1	Canada	4	Accessibilité	65 ans et plus	4033184		4010630	
23	1	Canada	35	Bien-être	Santé perçue; très bonne ou	16598103		16411158	
24	1	Canada	36	Bien-être	12 à 19 ans	2327341		2277828	
25	1	Canada	37	Bien-être	20 à 34 ans	4474368		4363990	



Microsoft Excel - Comprehensive download\_F.xls

Fichier Edition Affichage Insertion Format Outils Données Fenêtre ?

Tapez une question

Répondre en inclu

Arial 10 G I S

BR349 -1

1 Code Nom Code\_it Thème

	A	B	C	D	E	F	G	H	I
1	Code	Nom	Code_it	Thème					
2	1	Canada	1	Accessibilité	total		Flag_Chiffres_Total	IC_Bas_Chiffres_Total	Flag_IC_B:
3	1	Canada	1	Accessibilité	9366			8465594	
4	1	Canada	1	Accessibilité	2327			653936	
5	1	Canada	1	Accessibilité	4927			1101593	
6	1	Canada	1	Accessibilité	1099			1035742	
7	1	Canada	1	Accessibilité	2049			2897203	
8	1	Canada	1	Accessibilité	8964			2597345	
9	1	Canada	2	Accessibilité	4811			2692624	
10	1	Canada	2	Accessibilité	6067			1541560	
11	1	Canada	3	Accessibilité	8744			1107600	
12	1	Canada	3	Accessibilité	Test de Pap (29)				
13	1	Canada	3	Accessibilité	18 à 19 ans				
14	1	Canada	3	Accessibilité	20 à 34 ans				
15	1	Canada	3	Accessibilité	35 à 44 ans				
16	1	Canada	3	Accessibilité	45 à 64 ans				
17	1	Canada	3	Accessibilité	65 à 69 ans				
18	1	Canada	4	Accessibilité	A un médecin régulier (30)	23789718		23664970	
19	1	Canada	4	Accessibilité	12 à 19 ans	2808647		2766357	
20	1	Canada	4	Accessibilité	20 à 34 ans	4948217		4846351	
21	1	Canada	4	Accessibilité	35 à 44 ans	4000603		3903513	
22	1	Canada	4	Accessibilité	45 à 64 ans	7999067		7924050	
23	1	Canada	4	Accessibilité	65 ans et plus	4033184		4010630	
24	1	Canada	35	Bien-être	Santé perçue; très bonne ou	16598103		16411158	
25	1	Canada	36	Bien-être	12 à 19 ans	2327341		2277828	
26	1	Canada	37	Bien-être	20 à 34 ans	4474368		4363990	

Menu contextuel: Trier..., Filtrer, Formulaire..., Sous-totaux..., Validation..., Table..., Convertir..., Consolider..., Grouper et créer un plan, Rapport de tableau croisé dynamique..., Données externes, Actualiser les données

Menu Filtrer: Filtre automatique, Afficher tout, Filtre élaboré...



Microsoft Excel - Comprehensive download\_F.xls

Fichier Edition Affichage Insertion Format Outils Données Fenêtre ?

Tapez une question

Répondre en incluant des modifications... Terminer la révision...

Arial 10 G I S

BR349 -1

	A	B	C	D	E	F	G	H	
1	Code	Nom	Code	Thème	Item	Chiffres_Tota	Flag_Chiffres_Tot	IC_Bas_Chiffres_Tot	Flag_IC_E
2	1	(Tous)	1	Accessibilité	Vaccination contre la grippe	8629366		8465594	
3	1	(10 premiers...)	1	Accessibilité	12 à 19 ans	702327		653936	
4	1	(Personnalisés...)	1	Accessibilité	20 à 34 ans	1174927		1101593	
5	1	Alberta	1	Accessibilité	35 à 44 ans	1101099		1035742	
6	1	Aspen Regional Health	1	Accessibilité	45 à 64 ans	3002049		2897203	
7	1	Assiniboine Regional Health	1	Accessibilité	65 ans et plus	2648964		2597345	
8	1	Athabasca Health Authority	2	Accessibilité	Mammographie (28)	2774811		2692624	
9	1	Brandon Regional Health	2	Accessibilité	50 à 59 ans	1616067		1541560	
10	1	Burntwood / Churchill	2	Accessibilité	60 à 69 ans	1158744		1107600	
11	1	Burntwood Regional Health	3	Accessibilité	Test de Pap (29)		...		...
12	1	Calgary Health Region	3	Accessibilité	18 à 19 ans		...		...
13	1	Canada	3	Accessibilité	20 à 34 ans		...		...
14	1	Capital Health	3	Accessibilité	35 à 44 ans		...		...
15	1	Central Regional Health	3	Accessibilité	45 à 64 ans		...		...
16	1	Central Regional Interim Health	3	Accessibilité	65 à 69 ans		...		...
17	1	Central Vancouver Island Health	4	Accessibilité	A un médecin régulier (30)	23789718		23664970	
18	1	Chinook Regional Health	4	Accessibilité	12 à 19 ans	2808647		2766357	
19	1	Churchill Regional Health	4	Accessibilité	20 à 34 ans	4948217		4846351	
20	1	Circonscription sanitaire	4	Accessibilité	35 à 44 ans	4000603		3903513	
21	1	Circonscription sanitaire	4	Accessibilité	45 à 64 ans	7999067		7924050	
22	1	Canada	4	Accessibilité	65 ans et plus	4033184		4010630	
23	1	Canada	35	Bien-être	Santé perçue; très bonne ou	16598103		16411158	
24	1	Canada	36	Bien-être	12 à 19 ans	2327341		2277828	
25	1	Canada	37	Bien-être	20 à 34 ans	4474368		4363990	



Microsoft Excel - Comprehensive download\_F.xls

Echier Edition Affichage Insertion Format Outils Données Fenêtre ?

Tapez une question

Répondre en incluant des modifications... Terminer la révision...

Arial 10 G I S

BR349 -1

1	A	B	C	D	E	F	G	H	
	Code	Nom	Code	Thème	Item	Chiffres_Tota	Flag_Chiffres_Tot	IC_Bas_Chiffres_Tot	Flag_IC
37242	4826	Capital Health	1	(Tous)	Vaccination contre la grippe	263632		232875	
37243	4826	Capital Health	1	(10 premiers...)	12 à 19 ans	14906	E	6247	E
37244	4826	Capital Health	1	(Personnalisé...)	20 à 34 ans	62119		44763	
37245	4826	Capital Health	1	Accessibilité	35 à 44 ans	40106	E	26522	E
37246	4826	Capital Health	1	Bien-être	45 à 64 ans	74752		56897	
37247	4826	Capital Health	1	Collectivité	65 ans et plus	71750		62406	
37248	4826	Capital Health	2	Comportements sanitaire	Mammographie (28)	80177		65919	
37249	4826	Capital Health	2	Conditions de vie et de tr	50 à 59 ans	50162		37961	
37250	4826	Capital Health	2	Décès	60 à 69 ans	30015		21165	
37251	4826	Capital Health	3	Facteurs environnementa	Test de Pap (29)		...		...
37252	4826	Capital Health	3	Problèmes de santé	18 à 19 ans		...		...
37253	4826	Capital Health	3	Ressources personnelles	20 à 34 ans		...		...
37254	4826	Capital Health	3	Système de santé	35 à 44 ans		...		...
37255	4826	Capital Health	3	Accessibilité	45 à 64 ans		...		...
37256	4826	Capital Health	3	Accessibilité	65 à 69 ans		...		...
37257	4826	Capital Health	4	Accessibilité	A un médecin régulier (30)	738885		708867	
37258	4826	Capital Health	4	Accessibilité	12 à 19 ans	88083		76413	
37259	4826	Capital Health	4	Accessibilité	20 à 34 ans	177862		160574	
37260	4826	Capital Health	4	Accessibilité	35 à 44 ans	124758		105486	
37261	4826	Capital Health	4	Accessibilité	45 à 64 ans	236990		220523	
37262	4826	Capital Health	4	Accessibilité	65 ans et plus	112192		109320	
37263	4826	Capital Health	35	Bien-être	Santé perçue; très bonne ou	589863		554948	
37264	4826	Capital Health	36	Bien-être	12 à 19 ans	82636		72001	
37265	4826	Capital Health	37	Bien-être	20 à 34 ans	188401		166969	



Microsoft Excel - Comprehensive download\_F.xls

Fichier Edition Affichage Insertion Format Outils Données Fenêtre ?

Repondre en incluant des mod

Arial 10 G I S \$ %

F37402 401694

	A	B	C	D		G	H	
1	Code	Nom	Code	Thème	lité	Flag_Chiffres_Tot	IC_Bas_Chiffres_Tot	Flag_I
37402	4826	Capital Health	70	Problèmes de santé	Er		369903	
37403	4826	Capital Health	70	Problèmes de santé	1	F		F
37404	4826	Capital Health	70	Problèmes de santé	20 à 34 ans		83413	
37405	4826	Capital Health	70	Problèmes de santé	35 à 44 ans		65167	
37406	4826	Capital Health	70	Problèmes de santé	45 à 64 ans		130508	
37407	4826	Capital Health	71	Problèmes de santé	65 ans et plus		55452	
37408	4826	Capital Health	72	Problèmes de santé	Embonpoint (5)		228001	
37409	4826	Capital Health	73	Problèmes de santé	18 à 19 ans	F		F
37410	4826	Capital Health	73	Problèmes de santé	20 à 34 ans		55647	
37411	4826	Capital Health	74	Problèmes de santé	35 à 44 ans		35520	
37412	4826	Capital Health	75	Problèmes de santé	45 à 64 ans		73922	
37413	4826	Capital Health	76	Problèmes de santé	65 ans et plus		32332	
37414	4826	Capital Health	77	Problèmes de santé	Obèse (6)		124031	
37415	4826	Capital Health	77	Problèmes de santé	18 à 19 ans	F		F
37416	4826	Capital Health	77	Problèmes de santé	20 à 34 ans	E	18148	E
37417	4826	Capital Health	77	Problèmes de santé	35 à 44 ans	E	20559	E
37418	4826	Capital Health	77	Problèmes de santé	45 à 64 ans		45878	
37419	4826	Capital Health	77	Problèmes de santé	65 ans et plus	E	15621	E
37420	4826	Capital Health	78	Problèmes de santé	Embonpoint ou obèse; jeune	E	9582	E
37421	4826	Capital Health	78	Problèmes de santé	Arthrite (7)		122999	
37422	4826	Capital Health	78	Problèmes de santé	12 à 19 ans	F		F
37423	4826	Capital Health	78	Problèmes de santé	20 à 34 ans	F		F
37424	4826	Capital Health	78	Problèmes de santé	35 à 44 ans	E	4692	E
37425	4826	Capital Health	78	Problèmes de santé	45 à 64 ans		52732	



Microsoft Excel - Comprehensive download\_F.xls

Fichier Edition Affichage Insertion Format Outils Données Fenêtre ?

Tapez une question

100%

Répondre en incluant des modifications... Terminer la révision...

Arial 10

1	A	B	C	D	E	F	G	H	I			
	Code	Nom	Code	Thème	Item	Chiffres Tot	Flag	Chiffres Tot	IC Bas	Chiffres Tot	Flag	IC
37402	4826	Capital Health	70	Problèmes de santé	Embonpoint ou obèse (4)	401694				369903		
37403	4826	Capital Health	70	Problèmes de santé	18 à 19 ans		F				F	
37404	4826	Capital Health	70	Problèmes de santé	20 à 34 ans	103153				83413		
37405	4826	Capital Health	70	Problèmes de santé	35 à 44 ans	82441				65167		
37406	4826	Capital Health	70	Problèmes de santé	45 à 64 ans	150750				130508		
37407	4826	Capital Health	71	Problèmes de santé	65 ans et plus	64561				55452		
37408	4826	Capital Health	72	Problèmes de santé	Embonpoint (5)	255584				228001		
37409	4826	Capital Health	73	Problèmes de santé	18 à 19 ans		E				F	
37410	4826	Capital Health	73	Problèmes de santé	20 à 34 ans	73085				55647		
37411	4826	Capital Health	74	Problèmes de santé	35 à 44 ans	49543				35520		
37412	4826	Capital Health	75	Problèmes de santé	45 à 64 ans	90993				73922		
37413	4826	Capital Health	76	Problèmes de santé	65 ans et plus	41173				32332		
37414	4826	Capital Health	77	Problèmes de santé	Obèse (6)	146110				124031		
37415	4826	Capital Health	77	Problèmes de santé	18 à 19 ans		F				F	
37416	4826	Capital Health	77	Problèmes de santé	20 à 34 ans	30068	E			18148	E	
37417	4826	Capital Health	77	Problèmes de santé	35 à 44 ans	32898	E			20559	E	
37418	4826	Capital Health	77	Problèmes de santé	45 à 64 ans	59756				45878		
37419	4826	Capital Health	77	Problèmes de santé	65 ans et plus	23388	E			15621	E	
37420	4826	Capital Health	78	Problèmes de santé	Embonpoint ou obèse; jeune	16250	E			9582	E	
37421	4826	Capital Health	78	Problèmes de santé	Arthrite (7)	143598				122999		
37422	4826	Capital Health	78	Problèmes de santé	12 à 19 ans		F				F	
37423	4826	Capital Health	78	Problèmes de santé	20 à 34 ans		F				F	
37424	4826	Capital Health	78	Problèmes de santé	35 à 44 ans	11381	E			4692	E	
37425	4826	Capital Health	78	Problèmes de santé	45 à 64 ans	69166				52732		



## Liens importants

### Statistiques Canada

Page d'accueil : [www.statcan.gc.ca](http://www.statcan.gc.ca)

La santé au Canada : [www.statcan.gc.ca/sante](http://www.statcan.gc.ca/sante)

Service à la clientèle : [hd-ds@statcan.ca](mailto:hd-ds@statcan.ca)

(613) 951-1746

### Institut canadien de l'information sur la santé

Page d'accueil : [www.icis.ca](http://www.icis.ca)

Indicateurs de la santé : [www.icis.ca/indicateurs](http://www.icis.ca/indicateurs)